



Arrivals



Departures

Ακτινογραφία Εισερχόμενου Τουρισμού 2005-2017 – Προφίλ Αγορών

*Εξέλιξη τουριστικών μεγεθών και δεικτών των κυριότερων αγορών
εισερχόμενου τουρισμού στην Ελλάδα, 2005 - 2017*

Νοε. 2018

Σεραφείμ Κουτσός
Αναλυτής

Δρ. Άρης Ίκκος, ISHC
Επιστημονικός Διευθυντής

INSETE

INTELLIGENCE

ΙΝΣΤΙΤΟΥΤΟ ΣΕΤΕ

Περιεχόμενα

Εισαγωγή	3
Μεθοδολογία της Έρευνας Συνόρων της Τράπεζας της Ελλάδας	4
Σύνοψη	6
Εξεταζόμενες Αγορές	
Εισερχόμενος τουρισμός στην Ελλάδα συνολικά	10
Εισερχόμενος τουρισμός στην Ελλάδα από Χώρες ζώνης του Ευρώ	12
Εισερχόμενος τουρισμός στην Ελλάδα από Χώρες ΕΕ εκτός ζώνης του Ευρώ	14
Εισερχόμενος τουρισμός στην Ελλάδα από τις Λοιπές Χώρες	16
Γερμανία	18
Ηνωμένο Βασίλειο	20
Γαλλία	22
ΗΠΑ	24
Ιταλία	26
Ολλανδία	28
Ρωσία	30
Αυστραλία	32
Ρουμανία	34
Βέλγιο	36
Ελβετία	38
Κύπρος	40
Τουρκία	42
Βουλγαρία	44
Σουηδία	46
Αυστρία	48
Αλβανία	50
ΠΓΔΜ	52
Καναδάς	54
Δανία	56
Τσεχία	58
Ισπανία	60

Εισαγωγή

Η Τράπεζα της Ελλάδας ανακοινώνει κάθε χρόνο τα βασικά μεγέθη του εισερχόμενου τουρισμού στην Ελλάδα ανά χώρα προέλευσης επισκεπτών (Αγορά). Η συγκέντρωση και επεξεργασία ταξιδιωτικών στοιχείων, όπως αυτά συλλέγονται μέσω της Έρευνας Συνόρων, ξεκίνησε το 2005 και έκτοτε η Τράπεζα της Ελλάδας συγκεντρώνει στοιχεία για την κατανομή των ταξιδιωτικών εισπράξεων, των επισκέψεων και των διανυκτερεύσεων των εισερχόμενων επισκεπτών ανά αγορά. Η καταγραφή γίνεται για τις 22 μεγαλύτερες αγορές του εισερχόμενου τουρισμού στην Ελλάδα που, για το 2017, αντιπροσωπεύουν το 85% του συνόλου των εισπράξεων από τον εισερχόμενο τουρισμό.

Η παρούσα μελέτη¹ παραθέτει τα στοιχεία του εισερχόμενου τουρισμού συνολικά καθώς και για τις χώρες της ζώνης του Ευρώ, τις χώρες της ΕΕ εκτός της ζώνης του Ευρώ και τις Λοιπές Χώρες. Επίσης, αναλύονται στοιχεία ανά εξεταζόμενη αγορά (κατά φθίνουσα σειρά συνολικής δαπάνης στην Ελλάδα), με στόχο την ευκρινέστερη εικόνα των αγορών ως προς τις:

- αφίξεις,
- διανυκτερεύσεις,
- εισπράξεις,

καθώς και την ανάλυση των βασικών δεικτών:

- μέση κατά κεφαλήν δαπάνη,
- δαπάνη ανά διανυκτέρευση
- μέση διάρκεια παραμονής.

Για κάθε αγορά τα στοιχεία αποτυπώνονται σε δύο σελίδες ώστε ο αναγνώστης να αποκτήσει μια εποπτική εικόνα για την εκάστοτε εξεταζόμενη αγορά.

¹ Χρησιμοποιήθηκαν οι Πίνακες της Ενότητας Ταξιδιωτικές Εισπράξεις – βασικά μεγέθη που ευρίσκονται στην ακόλουθη ιστοσελίδα της Τράπεζας της Ελλάδας: <https://www.bankofgreece.gr/Pages/el/Statistics/externalsector/balance/travelling.aspx>. Για λόγους που σχετίζονται με τον τρόπο που γίνεται η έρευνα δεν δίδονται στοιχεία για όλες τις αγορές, παρά μόνο για αυτές που τα στοιχεία είναι στατιστικά σημαντικά. Επίσης, στην ανάλυση των εξεταζόμενων αγορών που ακολουθεί δεν προσμετρώνται τα μεγέθη από επισκέπτες με Κρουαζιέρες.

Μεθοδολογία Έρευνας Συνόρων της Τράπεζας της Ελλάδας - 1

Η Έρευνα Συνόρων (ΕΣ) πραγματοποιείται από την ΤτΕ μετά την υιοθέτηση του Ευρώ από την Ελλάδα, ως ένας τρόπος εκτίμησης του «τουριστικού συναλλάγματος» που εισρέει στην χώρα, δηλαδή των εισπράξεων από τουρίστες τρίτων χωρών. Ο βασικός στόχος της έρευνας είναι ο υπολογισμός των εσόδων με συνέπεια να μην αναλύονται τουριστικά στοιχεία όπως προφίλ επισκέπτη, επαναληψιμότητα, κατανομή διάρκειας ταξιδιών κλπ. Η μεθοδολογία της ΕΣ έχει εγκριθεί από την ΕΕ και χρησιμοποιείται από τουλάχιστον 15 χώρες της ΕΕ¹.

Η ΕΣ είναι δειγματοληπτική (45.000 ερωτηματολόγια / έτος) και πραγματοποιείται στα σημεία εξόδου από την χώρα, ώστε οι ερωτώμενοι να δώσουν εκτίμηση της συνολικής δαπάνης τους. Το δείγμα της ΕΣ αποτελείται από «μη κατοίκους» (non-residents) που δεν διέρχονται transit την Ελλάδα – μπορεί όμως και να επισκέπτονται την χώρα χωρίς διανυκτέρευση, π.χ. για ψώνια ή για επαγγελματικό σκοπό. Επίσης οι ερωτώμενοι δεν είναι απαραίτητα τουρίστες αλλά μπορεί να είναι και ταξιδιώτες (π.χ. οδηγός φορτηγού). Τέλος, ως «μη κάτοικος» θεωρείται και Έλληνας υπήκοος, μόνιμος κάτοικος εξωτερικού, ενώ αντίθετα αλλοδαπός μετανάστης στην Ελλάδα θεωρείται «κάτοικος» και δεν συμμετέχει στην έρευνα.

Παρά το μέγεθος του δείγματος, λόγω των πολλαπλών σημείων εξόδου από την χώρα, η δειγματοληψία δεν πραγματοποιείται καθ' όλη τη διάρκεια του έτους σε όλα τα σημεία εξόδου αλλά καθορίζεται ανάλογα με την ροή των «μη κατοίκων» στα σημεία αυτά. Για τον καθορισμό της δειγματοληψίας λαμβάνονται υπόψη:

- για τα αεροπορικά στοιχεία, ο προγραμματισμός πτήσεων,
- για τα οδικά στοιχεία, στοιχεία εκτίμησης ημερών / ωρών υψηλής και χαμηλής κίνησης στους οδικούς συνοριακούς σταθμούς,
- για τα λιμενικά στοιχεία, ο προγραμματισμός των δρομολογίων.

Η αναγωγή από το δείγμα στο σύνολο γίνεται βάσει των ακόλουθων στοιχείων:

- για τα αεροπορικά στοιχεία, βάσει των στοιχείων αναχωρήσεων ΥΠΑ,
- για τα οδικά στοιχεία, βάσει των στοιχείων αναχωρήσεων των μεθοριακών σταθμών,
- για τα λιμενικά στοιχεία, βάσει των στοιχείων αναχωρήσεων των αρμόδιων Λιμενικών Αρχών.

¹Για λεπτομερή παρουσίαση της μεθοδολογίας βλ. <http://www.bankofgreece.gr/BogEkdoseis/oikodelt200607.pdf>

Μεθοδολογία Έρευνας Συνόρων της Τράπεζας της Ελλάδας - 2

Αναφορικά με τα στοιχεία δαπάνης, οι ερωτώμενοι δίνουν εκτίμηση:

- της συνολικής δαπάνης τους,
- του μέρους αυτής που ξοδεύτηκε εκτός Ελλάδας και της σχετικής κατανομής της,
- την κατανομή μεταξύ αεροπορικού, διαμονής και out of pocket στην Ελλάδα, στο βαθμό που το γνωρίζουν,
- την κατανομή της δαπάνης στην Ελλάδα σε διαμονή, F&B, μεταφορές, διασκέδαση, καταστήματα.

Αν ο ερωτώμενος έχει αγοράσει πακέτο αεροπορικό εισιτήριο και διαμονή, ο διαχωρισμός σε κόστος αεροπορικού εισιτηρίου (εκτός χώρας) και διαμονή (εντός χώρας) γίνεται βάσει εκτίμησης του κόστους των αεροπορικών εισιτηρίων. Το κόστος αυτό εκτίμαται βάσει έρευνας στο διαδίκτυο που πραγματοποιείται περιοδικά από 6 μήνες έως 1 μήνα νωρίτερα από τον μήνα που γίνεται η μέτρηση. Επισημαίνεται ότι τα έσοδα των αεροπορικών εταιρειών (βάσει οδηγίας ΔΝΤ για την κατάρτιση του Ισοζυγίου) δεν προσμετρώνται στις Ταξιδιωτικές Εισπράξεις αλλά στις Μεταφορές. Στην μελέτη για [τη σημασία του τουρισμού στην ελληνική οικονομία](#) γίνεται η σχετική προσαρμογή.

Τέλος, η ΕΣ περιλαμβάνει ένα αντίστοιχο σκέλος που εξετάζει και τον εξερχόμενο τουρισμό «κατοίκων» που λαμβάνει χώρα στα σημεία εισόδου στην χώρα και απευθύνεται στους κατοίκους Ελλάδας που ταξίδεψαν στο εξωτερικό (12.000 ερωτηματολόγια / έτος).

Σύμφωνα με την ΤτΕ γίνεται τακτικός έλεγχος (mirror statistics) των αποτελεσμάτων της ΕΣ με τις αντίστοιχες έρευνες άλλων χωρών και δεν παρατηρούνται αξιοσημείωτες αποκλίσεις.

ΣΥΝΟΨΗ

Βασικά Μεγέθη

Ο εισερχόμενος τουρισμός στην Ελλάδα, από την έναρξη της Έρευνας Συνόρων το 2005 μέχρι το 2012, παρουσιάζει μικρές διακυμάνσεις από έτος σε έτος, και η συνολική μεταβολή της περιόδου ανέρχεται σε **+7,8%** στις αφίξεις, **-8,2%** στις διανυκτερεύσεις και **-6,6%** στα έσοδα. Από το 2012 και έπειτα όμως, η αύξηση των μεγεθών του εισερχόμενου τουρισμού είναι ραγδαία φθάνοντας το 2017 σε επίπεδα ρεκόρ για όλα τα βασικά μεγέθη από την έναρξη της Έρευνας Συνόρων:

- αφίξεις: **27.194 χιλ.** (**+75,2%** σε σχέση με το 2012 και **+89,0%** σε σχέση με το 2005),
- διανυκτερεύσεις: **209.855 χιλ.** (**+48,9%** σε σχέση με το 2012 και **+36,8%** σε σχέση με το 2005),
- έσοδα: **€ 14.202 εκ.** (**+41,7%** σε σχέση με το 2012 και **+32,4%** σε σχέση με το 2005).

Παρατηρούμε λοιπόν ότι η αύξηση που καταγράφεται στις διανυκτερεύσεις (**+37%**) και στα έσοδα (**+32%**) είναι αισθητά χαμηλότερη από αυτήν που καταγράφεται στις αφίξεις (**+89%**).

Επιμέρους, οι Λοιπές Χώρες καταγράφουν τις υψηλότερες αυξήσεις στα βασικά μεγέθη (αφίξεις **+172%**, διανυκτερεύσεις **+118%** και έσοδα **+90%**) και ακολουθούν οι Χώρες ΕΕ εκτός Ζώνης Ευρώ (αφίξεις **+111%**, διανυκτερεύσεις **+44%** και έσοδα **+25%**) και οι Χώρες Ζώνης Ευρώ (αφίξεις **+39%**, διανυκτερεύσεις **+7%** και έσοδα **+13%**).

Αναφορικά με τις χώρες προέλευσης, παρατηρούμε ότι η μοναδική αγορά που καταγράφει μείωση σε όλα τα βασικά μεγέθη την περίοδο 2005 – 2017 είναι της Αυστρίας (αφίξεις **-16%**, διανυκτερεύσεις **-27%** και έσοδα **-23%**). Επίσης, μείωση καταγράφεται στις διανυκτερεύσεις από τις αγορές της Κύπρου (**-8%**) και της Γερμανίας (**-4%**) και στα έσοδα από τις αγορές της Ισπανίας (**-28%**), της Κύπρου (**-17%**), της Δανίας (**-16%**) και της Ιταλίας (**-11%**).

Στον αντίποδα σημαντικές αυξήσεις την περίοδο 2005 – 2017, καταγράφονται από τις υψηλής δαπάνης αγορές της Τουρκίας (αφίξεις **+684%**, διανυκτερεύσεις **+465%**, έσοδα **+395%**), της Ρωσίας (αφίξεις **+449%**, διανυκτερεύσεις **+346%**, έσοδα **+222%**) και της Αυστραλίας (αφίξεις **+168%**, διανυκτερεύσεις **+140%**, έσοδα **+197%**) και από τις χαμηλής δαπάνης αγορές της Βουλγαρίας (αφίξεις **+402%**, διανυκτερεύσεις **+200%**, έσοδα **+96%**), της Αλβανίας (αφίξεις **+342%**, διανυκτερεύσεις **+315%**, έσοδα **+215%**) και της Ρουμανίας (αφίξεις **+227%**, διανυκτερεύσεις **+127%**, έσοδα **+86%**).

ΣΥΝΟΨΗ

Βασικά Μεγέθη

Μεταβολές εισερχόμενου τουρισμού στην Ελλάδα, 2005 - 2017			
	Αφίξεις	Διανυκτερεύσεις	Έσοδα
Σύνολο εισερχόμενου τουρισμού	89%	37%	32%
Χώρες Ζώνης Ευρώ	39%	7%	13%
Χώρες ΕΕ εκτός Ζώνης Ευρώ	111%	44%	25%
Λοιπές Χώρες	172%	118%	90%
από Γερμανία	33%	-4%	14%
από Ην. Βασίλειο	31%	11%	7%
από Γαλλία	89%	59%	61%
από ΗΠΑ	55%	44%	21%
από Ιταλία	33%	7%	-11%
από Ολλανδία	44%	23%	38%
από Ρωσία	449%	346%	222%
από Αυστραλία	168%	140%	197%
από Ρουμανία	227%	127%	86%
από Βέλγιο	44%	27%	21%
από Ελβετία	87%	38%	60%
από Κύπρο	41%	-8%	-17%
από Τουρκία	684%	465%	395%
από Βουλγαρία	402%	200%	96%
από Σουηδία	62%	43%	52%
από Αυστρία	-16%	-27%	-23%
από Αλβανία	342%	315%	215%
από ΠΓΔΜ*	42%	38%	36%
από Καναδά	60%	29%	29%
από Δανία	4%	5%	-16%
από Τσεχία	68%	27%	20%
από Ισπανία	21%	19%	-28%

Πηγή: Έρευνα Συνόρων της Τράπεζας της Ελλάδας - Επεξεργασία SETE Intelligence

*Τα στοιχεία της ΠΓΔΜ αναφέρονται στην χρονική περίοδο 2010 - 2017

Με **κόκκινο** σημειώνονται τα μεγέθη που είναι μικρότερα από το αντίστοιχο μέγεθος για το σύνολο εισερχόμενου τουρισμού – και άρα μειώνεται το μερίδιο αγοράς της χώρας στην οποία αφορά, ενώ με **πράσινο** αυτά που είναι μεγαλύτερα – και άρα αυξάνεται το μερίδιο αγοράς της χώρας στην οποία αφορά.

ΣΥΝΟΨΗ

Βασικοί Δείκτες

Την περίοδο 2005 – 2017, σημαντική πτώση καταγράφουν η Δαπάνη ανά ταξίδι (ή Μέση Κατά Κεφαλή Δαπάνη - ΜΚΔ) (-30,0% σε € 522,3 το 2017) και η Μέση Διάρκεια Παραμονής (ΜΔΠ) (-27,6% σε 7,7 ημέρες το 2017). Αντίθετα οριακή είναι η μεταβολή της Μέσης Δαπάνης ανά Διανυκτέρευση (-3,2% σε € 67,7 το 2017). Μάλιστα, όπως αναλύεται και παρακάτω (βλ. σελ. 10 και 11), ενώ η πτώση της ΜΚΔ και της ΜΔΠ είναι σχεδόν αδιάλειπτη, η Μέση Δαπάνη ανά Διανυκτέρευση δείχνει αξιοσημείωτη διαχρονική σταθερότητα με αυξομειώσεις από χρονιά σε χρονιά.

Αναλύοντας επιμέρους ευρείες αγορές (Ζώνη Ευρώ, ΕΕ εκτός Ζώνης Ευρώ και Λοιπές Χώρες), αρνητική είναι η εξέλιξη και των 3 δεικτών μεταξύ 2005 και 2017, με εξαίρεση την Δαπάνη ανά Διανυκτέρευση στις Χώρες Ζώνης του Ευρώ (+5%). Συγκεκριμένα,

- Χώρες Ζώνης του Ευρώ: ΜΚΔ -19%, Δαπάνη ανά Διανυκτέρευση +5% και ΜΔΠ -23%,
- Χώρες ΕΕ εκτός Ζώνης του Ευρώ: ΜΚΔ -41%, Δαπάνη ανά Διανυκτέρευση -13% και ΜΔΠ -32%
- Λοιπές Χώρες: ΜΚΔ -30%, Δαπάνη ανά Διανυκτέρευση -13% και ΜΔΠ -20%.

Αναφορικά με τις χώρες προέλευσης, παρατηρούμε ότι η μοναδική αγορά που κατέγραψε αύξηση στην ΜΚΔ την περίοδο 2005 – 2017 είναι η Αυστραλία (+11%) και αύξηση στην Μέση Διάρκεια Παραμονής η Δανία (+1%). Στην Δαπάνη ανά Διανυκτέρευση η εικόνα είναι μικτή με τις υψηλότερες αυξήσεις να καταγράφονται από τις αγορές της Αυστραλίας (+24%), της Γερμανίας (+18%), της Ελβετίας (+16%) και της Ολλανδίας (+13%).

Στον αντίποδα σημαντικές μειώσεις την περίοδο 2005 – 2017, καταγράφονται στους βασικούς δείκτες:

- Μέση κατά Κεφαλή Δαπάνη, από τις αγορές της Βουλγαρίας (-61%), της Ρουμανίας (-43%), της Ρωσίας (-41%), της Κύπρου (-41%), της Ισπανίας (-41%), της Τουρκίας (-37%), της Ιταλίας (-33%), της Αλβανίας (-29%) και της Τσεχίας (-29%),
- Μέση Δαπάνη ανά Διανυκτέρευση, από τις αγορές της Ισπανίας (-39%), της Βουλγαρίας (-35%), της Ρωσίας (-28%), της Αλβανίας (-24%) και της Δανίας (-20%) και
- Μέση Διάρκεια Παραμονής, από τις αγορές της Βουλγαρίας (-40%), της Κύπρου (-35%), της Ρουμανίας (-31%), της Τουρκίας (-28%), της Γερμανίας (-28%), της Ελβετίας (-26%), της Τσεχίας (-24%) και της Ιταλίας (-20%).

ΣΥΝΟΨΗ

Βασικοί Δείκτες

Μεταβολές εισερχόμενου τουρισμού στην Ελλάδα, 2005 - 2017			
	ΜΚΔ	Δαπάνη ανά Διανυκτέρευση	Μέση Διάρκεια Παραμονής
Σύνολο εισερχόμενου τουρισμού	-30%	-3%	-28%
Χώρες Ζώνης Ευρώ	-19%	5%	-23%
Χώρες ΕΕ εκτός Ζώνης Ευρώ	-41%	-13%	-32%
Λοιπές Χώρες	-30%	-13%	-20%
από Γερμανία	-14%	18%	-28%
από Ην. Βασίλειο	-19%	-4%	-16%
από Γαλλία	-15%	1%	-16%
από ΗΠΑ	-22%	-16%	-7%
από Ιταλία	-33%	-17%	-20%
από Ολλανδία	-4%	13%	-15%
από Ρωσία	-41%	-28%	-19%
από Αυστραλία	11%	24%	-11%
από Ρουμανία	-43%	-18%	-31%
από Βέλγιο	-16%	-4%	-12%
από Ελβετία	-15%	16%	-26%
από Κύπρο	-41%	-9%	-35%
από Τουρκία	-37%	-12%	-28%
από Βουλγαρία	-61%	-35%	-40%
από Σουηδία	-6%	6%	-12%
από Αυστρία	-9%	5%	-14%
από Αλβανία	-29%	-24%	-6%
από ΠΓΔΜ*	-4%	-1%	-3%
από Καναδά	-19%	0%	-19%
από Δανία	-19%	-20%	1%
από Τσεχία	-29%	-6%	-24%
από Ισπανία	-41%	-39%	-2%

Πηγή: Έρευνα Συνόρων της Τράπεζας της Ελλάδας - Επεξεργασία SETE Intelligence

*Τα στοιχεία της ΠΓΔΜ αναφέρονται στην χρονική περίοδο 2010 - 2017

Με **κόκκινο** σημειώνονται τα μεγέθη που είναι μικρότερα από το αντίστοιχο μέγεθος για το σύνολο εισερχόμενου τουρισμού – και άρα η χώρα στην οποία αφορά έχει μεγαλύτερη αρνητική μεταβολή από τον γενικό μέσο όρο, ενώ με **πράσινο** αυτά που είναι μεγαλύτερα – και άρα η χώρα στην οποία αφορά έχει θετική ή μικρότερη αρνητική μεταβολή από τον γενικό μέσο όρο. ⁹



ΕΞΕΛΙΞΗ ΤΟΥΡΙΣΤΙΚΩΝ ΔΕΙΚΤΩΝ 2005 - 2017

Αφίξεις ανά τρίμηνο, 2005 - 2017

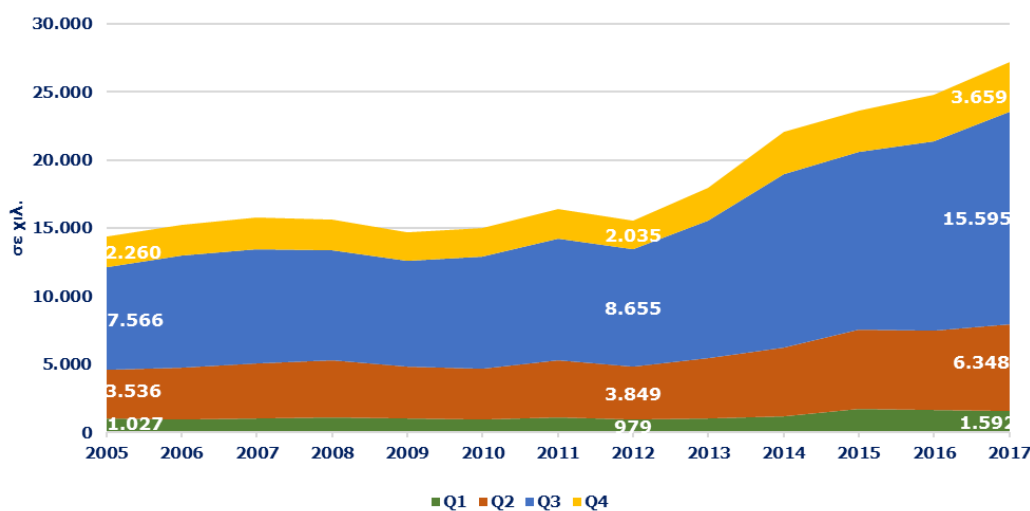

Πηγή: Τράπεζα της Ελλάδος - Επεξεργασία SETE Intelligence

Σύνολο Αφίξεων 2017	27.194.185
Σύνολο Αφίξεων 2005	14.388.183
% μεταβολής 2005 - 2017	89,0%
Top-5 προορισμοί το 2017	Κεντρική Μακεδονία, Νότιο Αιγαίο, Αττική, Κρήτη, Ιόνια Νησιά

Πηγή: Τράπεζα της Ελλάδος - Επεξεργασία SETE Intelligence

Διανυκτερεύσεις ανά τρίμηνο, 2005 - 2017

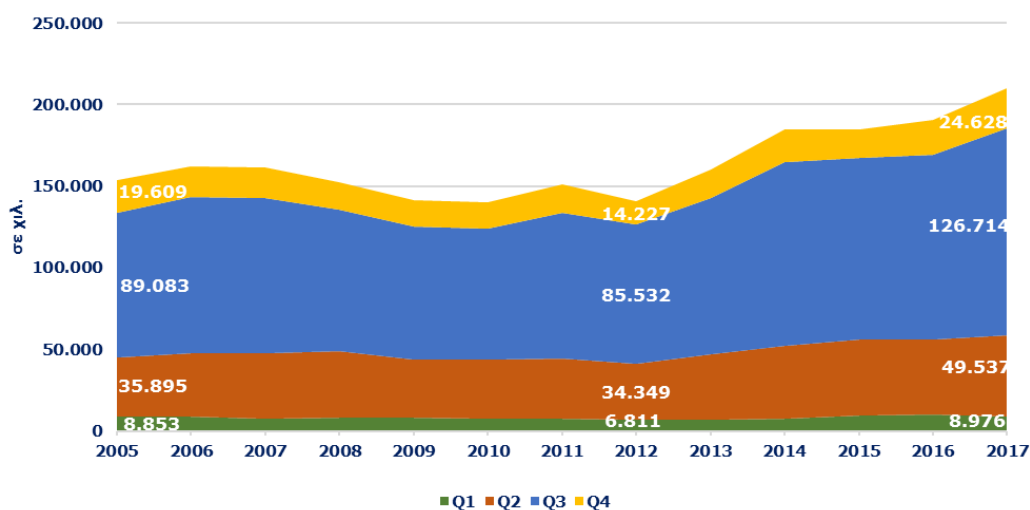

Πηγή: Τράπεζα της Ελλάδος - Επεξεργασία SETE Intelligence

Σύνολο Διανυκτερεύσεων 2017	209.855.157
Σύνολο Διανυκτερεύσεων 2005	153.439.933
% μεταβολής 2005 - 2017	36,8%

Πηγή: Τράπεζα της Ελλάδος - Επεξεργασία SETE Intelligence

Έσοδα ανά τρίμηνο, 2005 - 2017

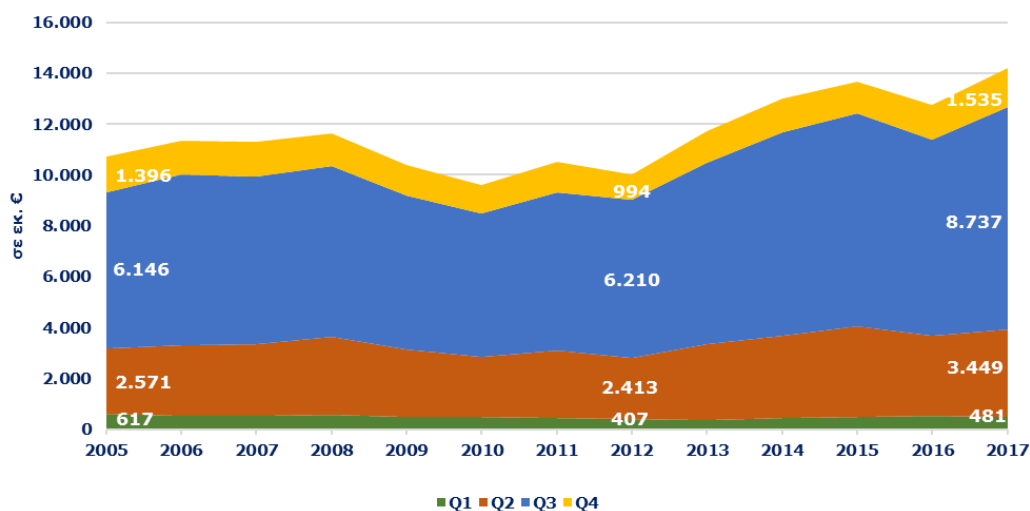

Πηγή: Τράπεζα της Ελλάδος - Επεξεργασία SETE Intelligence

Σύνολο Εισπράξεων 2017	14.202.462.079
Σύνολο Εισπράξεων 2005	10.729.500.000
% επί του συνόλου	32,4%

Πηγή: Τράπεζα της Ελλάδος - Επεξεργασία SETE Intelligence

Ο εισερχόμενος τουρισμός στην Ελλάδα από το 2005 έως το 2017 παρουσιάζει σταθερά αυξητική τάση στις αφίξεις, με εξαίρεση τα έτη 2008 (-1,2%), 2009 (-5,9%) και 2012 (-5,5%), φθάνοντας το 2017 σε ρεκόρ αφίξεων (27.194 χιλ. / +89,0%) από την έναρξη της Έρευνας Συνόρων της ΤτΕ. Επίσης, άξια αναφοράς είναι η διψήφια αύξηση (+15,5%) στον αριθμό των αφίξεων που καταγράφεται στα έτη 2013 (έτος ανάκαμψης του ελληνικού τουρισμού) και 2014 (+23,0%).

Αξιοσημείωτο είναι ότι οι αφίξεις των τουριστών στην Ελλάδα εμφανίζουν έντονη εποχικότητα με το 80,7% των αφίξεων για το 2017 να καταγράφονται στα Q2 και Q3 (τουριστική σεζόν), ενώ τα αντίστοιχα μεγέθη για τα Q1 και Q4 ήταν 5,9% και 13,5%. Οι top-5 Ελληνικοί προορισμοί βάσει αφίξεων (Περιφερειακά στοιχεία της ΤτΕ 2017) είναι η Κεντρική Μακεδονία, το Νότιο Αιγαίο, η Αττική, η Κρήτη και τα Ιόνια Νησιά.

Η εικόνα στις διανυκτερεύσεις είναι παρόμοια με πιο ήπιους όμως ρυθμούς ανάπτυξης. Συγκεκριμένα, την περίοδο 2005 - 2012 καταγράφεται πτώση των διανυκτερεύσεων κατά -8,2% (από 153.440 χιλ. το 2005 σε 140.919 χιλ. το 2012, με εξαίρεση τα έτη 2006: +5,7% και 2011: +7,7%), ενώ την περίοδο 2012 - 2017 αύξηση κατά +48,9% (από 140.919 χιλ. το 2012 σε 209.855 χιλ. το 2017), που αποτελεί την υψηλότερη τιμή από την έναρξη της Έρευνας Συνόρων.

Αναφορικά με τις εισπράξεις, η εικόνα είναι μικτή με διακυμάνσεις από έτος σε έτος καταγράφοντας το 2017, σε σύγκριση με το 2005, αύξηση +32,4% στα €14.202 εκ., που αποτελεί και την υψηλότερη τιμή από την έναρξη της Έρευνας.

Συμπερασματικά, μπορούμε να αναφέρουμε ότι παρόλο που οι αφίξεις την περίοδο 2005 - 2017 αυξήθηκαν κατά +89,0% οι αυξήσεις που καταγράφηκαν στις διανυκτερεύσεις και στα έσοδα ήταν αισθητά χαμηλότερες, +36,8% και +32,4% αντίστοιχα.



ΕΞΕΛΙΞΗ ΤΟΥΡΙΣΤΙΚΩΝ ΔΕΙΚΤΩΝ 2005 - 2017

Δαπάνη/Ταξίδι και μεταβολή της ανά τρίμηνο, 2005 - 2017

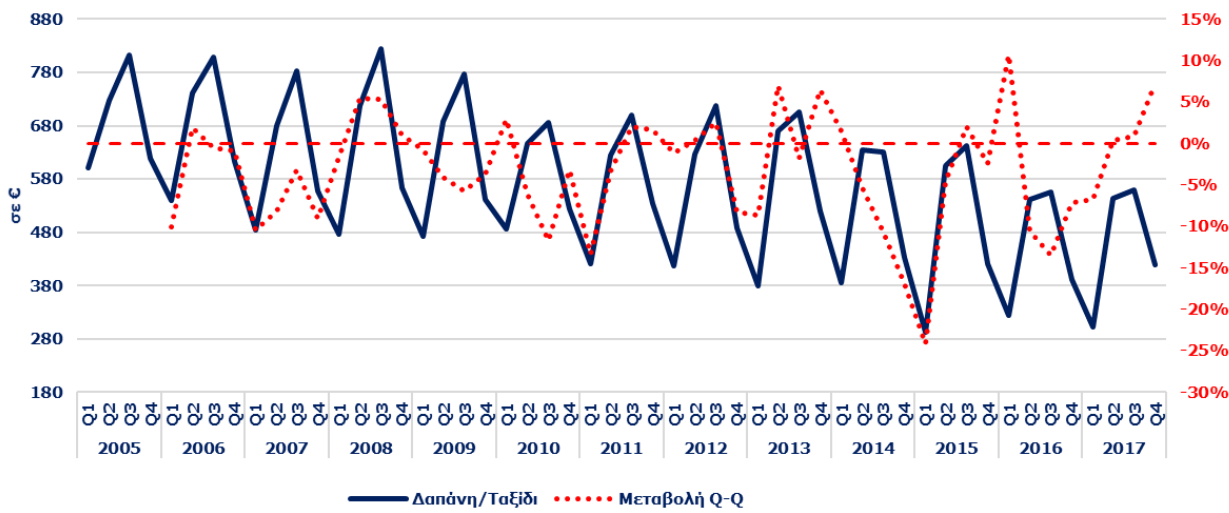

Πηγή: Τράπεζα της Ελλάδος - Επεξεργασία SETI Intelligence

Μέση κατά Κεφαλή Δαπάνη στην Ελλάδα το 2017	522
Μέση κατά Κεφαλή Δαπάνη στην Ελλάδα το 2005	746
% μεταβολής 2005 - 2017	-30,0%

Πηγή: Τράπεζα της Ελλάδος - Επεξεργασία SETI Intelligence

Δαπάνη/Διανυκτέρευση και μεταβολή της ανά τρίμηνο, 2005 - 2017

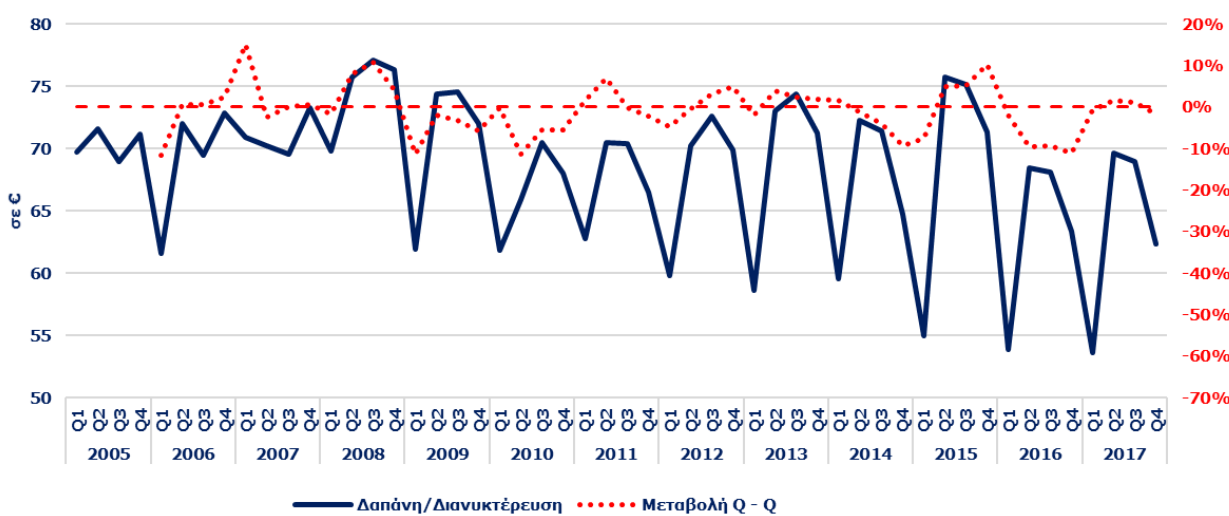

Πηγή: Τράπεζα της Ελλάδος - Επεξεργασία SETI Intelligence

Μέση Δαπάνη ανά Διανυκτέρευση στην Ελλάδα το 2017	68
Μέση Δαπάνη ανά Διανυκτέρευση στην Ελλάδα το 2005	70
% μεταβολής 2005 - 2017	-3,2%

Πηγή: Τράπεζα της Ελλάδος - Επεξεργασία SETI Intelligence

Μέση Διάρκεια Παραμονής και μεταβολή της ανά τρίμηνο, 2005 - 2017

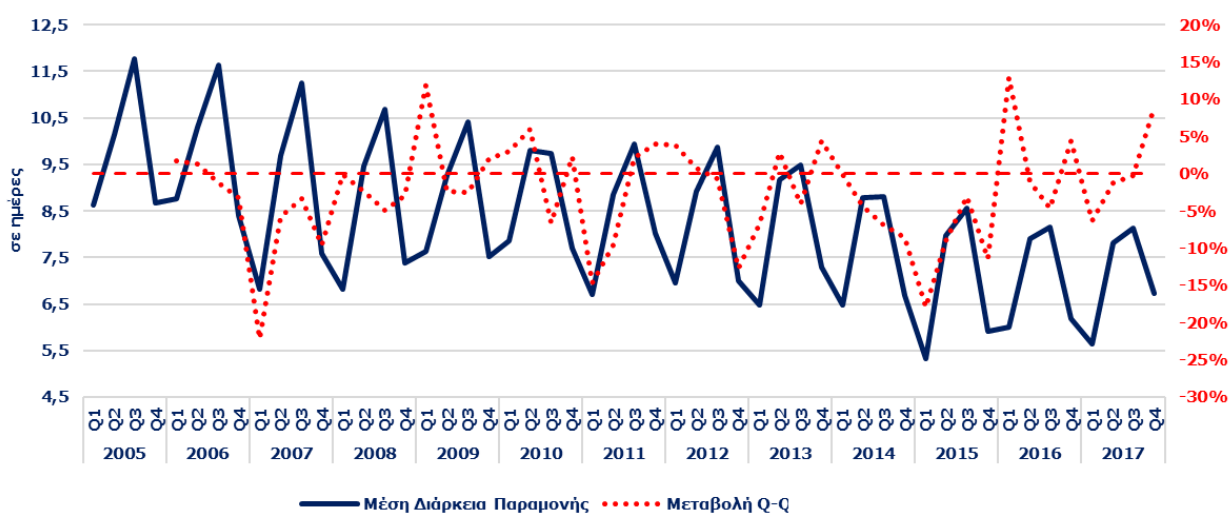

Πηγή: Τράπεζα της Ελλάδος - Επεξεργασία SETI Intelligence

Μέση Διάρκεια Παραμονής στην Ελλάδα το 2017	7,7
Μέση Διάρκεια Παραμονής στην Ελλάδα το 2005	10,7
% μεταβολής 2005 - 2017	-27,6%

Πηγή: Τράπεζα της Ελλάδος - Επεξεργασία SETI Intelligence

Η Μέση κατά Κεφαλή Δαπάνη (ΜΚΔ) του εισερχόμενου τουρισμού στην Ελλάδα για το 2017 διαμορφώθηκε στα € 522, χαμηλότερη κατά -30,0% από την ΜΚΔ που καταγράφηκε το 2005 (€ 746). Η ΜΚΔ από την έναρξη της Έρευνας καταγράφει σταθερά πτωτική τάση, με εξαίρεση τα έτη 2008: +4,3%, 2012: +1,0%, 2013: +1,1% και 2017: +1,6%, φθάνοντας το 2017 τα € 522 που αποτελούν την 2^η χαμηλότερη τιμή μετά το 2016 (€ 514).

Η Μέση Δαπάνη ανά Διανυκτέρευση (ΜΔΔ) παρουσιάζει μεν πτωτική τάση με πολύ πιο ήπιους όμως ρυθμούς σε σύγκριση με την ΜΚΔ. Συγκεκριμένα, το 2017 η ΜΔΔ ανήλθε στα € 68, χαμηλότερη κατά μόλις € 2 ή -3,2% σε σύγκριση με το 2005 (€ 70). Αξιοσημείωτο είναι ότι μείωση της ΜΔΔ καταγράφηκε μόνο σε 4 έτη (2009: -3,6%, 2010: -6,7%, 2014: -3,7% και 2016: -9,4%).

Αναφορικά με την Μέση Διάρκεια Παραμονής, παρατηρούμε μια σταθερά πτωτική τάση την περίοδο 2005 - 2017 με όλα τα έτη να καταγράφουν πτώση, με εξαίρεση το 2017: +0,5%. Συγκεκριμένα το 2017 η Μέση Διάρκεια Παραμονής ήταν 7,7 ημέρες χαμηλότερη κατά -27,6% σε σύγκριση με το 2005 (10,7 ημέρες). Το 2017 καταγράφεται η 2^η χαμηλότερη τιμή μετά το 2016 (7,7 ημέρες).

Συμπερασματικά, οι βασικοί δείκτες του εισερχόμενου τουρισμού, σε αντίθεση με τα βασικά μεγέθη, καταγράφουν μείωση, με ιδιαίτερα έντονη αυτή της Μέσης Διάρκειας Παραμονής που οδηγεί και σε αντίστοιχη της ΜΚΔ ενώ οριακή είναι η μείωση της Ημερήσιας Δαπάνης.



ΕΞΕΛΙΞΗ ΤΟΥΡΙΣΤΙΚΩΝ ΔΕΙΚΤΩΝ 2005 - 2017

Αφίξεις ανά τρίμηνο, 2005 - 2017

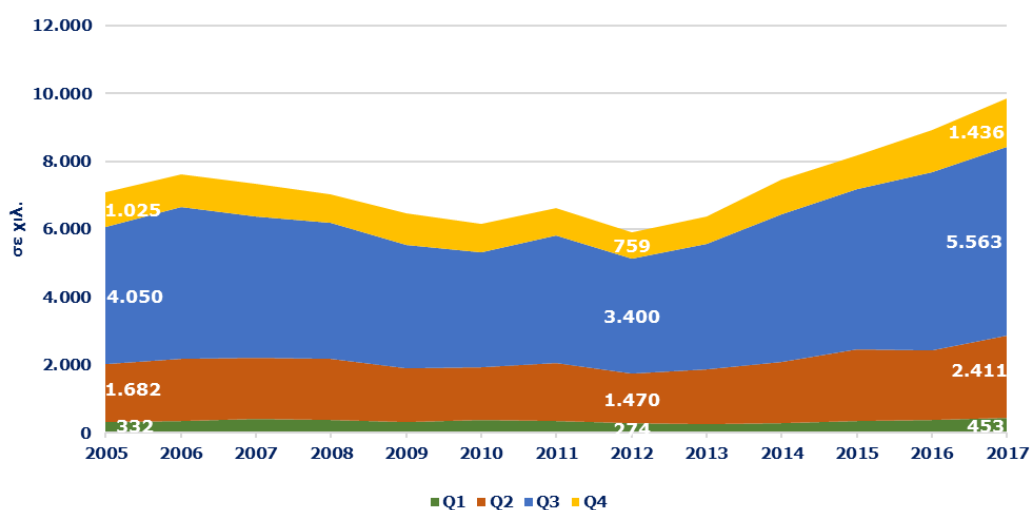

Πηγή: Τράπεζα της Ελλάδος - Επεξεργασία SETE Intelligence

Σύνολο Αφίξεων 2017	9.863.356
Σύνολο Αφίξεων 2005	7.088.602
% μεταβολής 2005 - 2017	39,1%

Πηγή: Τράπεζα της Ελλάδος - Επεξεργασία SETE Intelligence

Διανυκτερεύσεις ανά τρίμηνο, 2005 - 2017

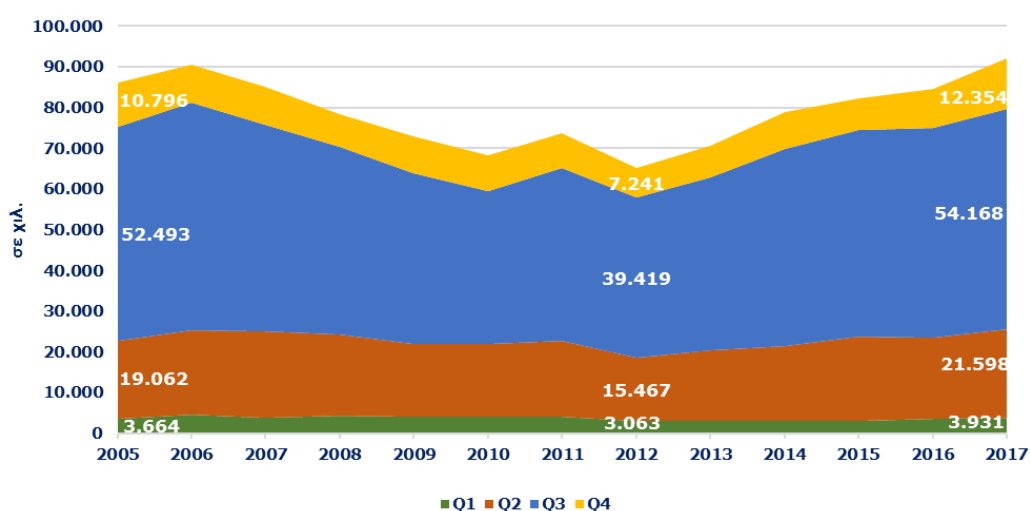

Πηγή: Τράπεζα της Ελλάδος - Επεξεργασία SETE Intelligence

Σύνολο Διανυκτερεύσεων 2017	92.050.900
Σύνολο Διανυκτερεύσεων 2005	86.013.918
% μεταβολής 2005 - 2017	7,0%

Πηγή: Τράπεζα της Ελλάδος - Επεξεργασία SETE Intelligence

Έσοδα ανά τρίμηνο, 2005 - 2017

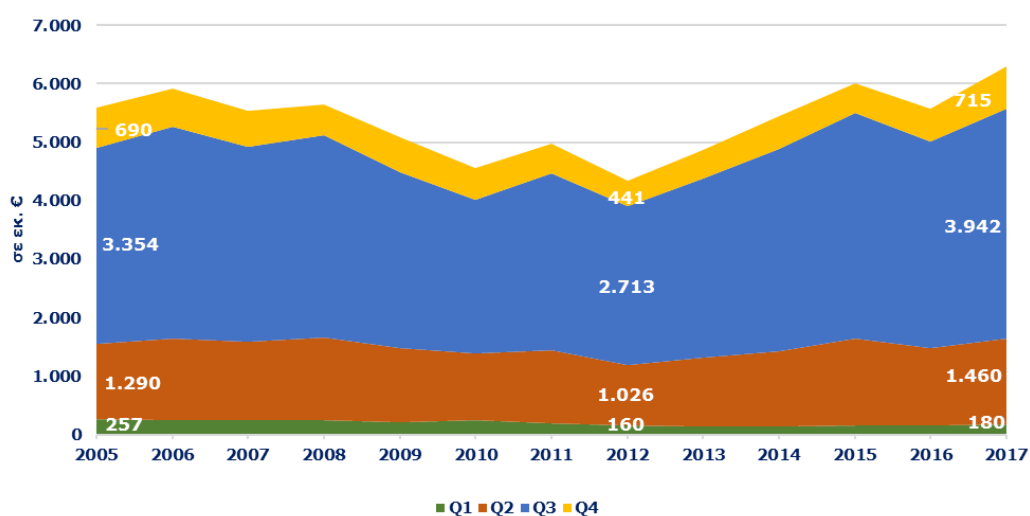

Πηγή: Τράπεζα της Ελλάδος - Επεξεργασία SETE Intelligence

Σύνολο Εισπράξεων 2017	6.296.020.436
Σύνολο Εισπράξεων 2005	5.591.310.259
% μεταβολής 2005 - 2017	12,6%

Πηγή: Τράπεζα της Ελλάδος - Επεξεργασία SETE Intelligence

Ο εισερχόμενος τουρισμός στην Ελλάδα από χώρες της ζώνης του Ευρώ παρουσιάζει μικτή εικόνα.

Συγκεκριμένα, την περίοδο 2005 – 2012 παρουσιάζει πτώση κατά **-16,7%** (από **7.089 χιλ.** το 2005 σε **5.903 χιλ.** το 2012, με εξαίρεση τα έτη 2006 **+7,4%** και 2011 **+7,7%**), ενώ την περίοδο 2012 – 2017 αύξηση κατά **+67,1%** από **5.903 χιλ.** το 2012 σε **9.863 χιλ.** το 2017, που αποτελεί και την υψηλότερη τιμή από τις Χώρες της Ευρωζώνης από την έναρξη της Έρευνας.

Αξιοσημείωτο είναι ότι οι αφίξεις από Χώρες της Ευρωζώνης στην Ελλάδα εμφανίζουν έντονη εποχικότητα με το **80,8%** των αφίξεων για το 2017 να καταγράφονται στα **Q2** και **Q3** (τουριστική σεζόν), ενώ τα αντίστοιχα μεγέθη για τα **Q1** και **Q4** ήταν **4,6%** και **14,6%**.

Η εικόνα στις διανυκτερεύσεις είναι παρόμοια με πιο ήπιους όμως ρυθμούς ανάπτυξης. Συγκεκριμένα, την περίοδο 2005 – 2012 καταγράφεται πτώση των διανυκτερεύσεων κατά **-24,2%** (από **86.014 χιλ.** το 2005 σε **65.191 χιλ.** το 2012, με εξαίρεση τα έτη 2006: **+5,2%** και 2011: **+8,1%**), ενώ την περίοδο 2012 – 2017 αύξηση κατά **+41,2%** (από **65.191 χιλ.** το 2012 σε **92.051 χιλ.** το 2017), που αποτελεί την υψηλότερη τιμή από την έναρξη της Έρευνας Συνόρων. Η πλειονότητα των διανυκτερεύσεων (**82,3%**) για το 2017, όπως είναι φυσικό, εντοπίζεται στα **Q2** και **Q3** όπου καταγράφεται και ο μεγαλύτερος αριθμός τουριστών.

Αναφορικά με τις εισπράξεις, η εικόνα είναι μικτή με διακυμάνσεις από έτος σε έτος καταγράφοντας το 2017 σε σύγκριση με το 2005, αύξηση **+12,6%** στα **€ 6.296 εκ.**, που αποτελεί και την υψηλότερη τιμή από την έναρξη της Έρευνας.

Συμπερασματικά, μπορούμε να αναφέρουμε ότι παρόλο που οι αφίξεις την περίοδο 2005 – 2017 αυξήθηκαν κατά **+39,1%** οι αυξήσεις που καταγράφηκαν στις διανυκτερεύσεις και στα έσοδα ήταν αισθητά χαμηλότερες, **+7,0%** και **+12,6%** αντίστοιχα.



ΕΞΕΛΙΞΗ ΤΟΥΡΙΣΤΙΚΩΝ ΔΕΙΚΤΩΝ 2005 - 2017

Δαπάνη/Ταξίδι και μεταβολή της ανά τρίμηνο, 2005 - 2017

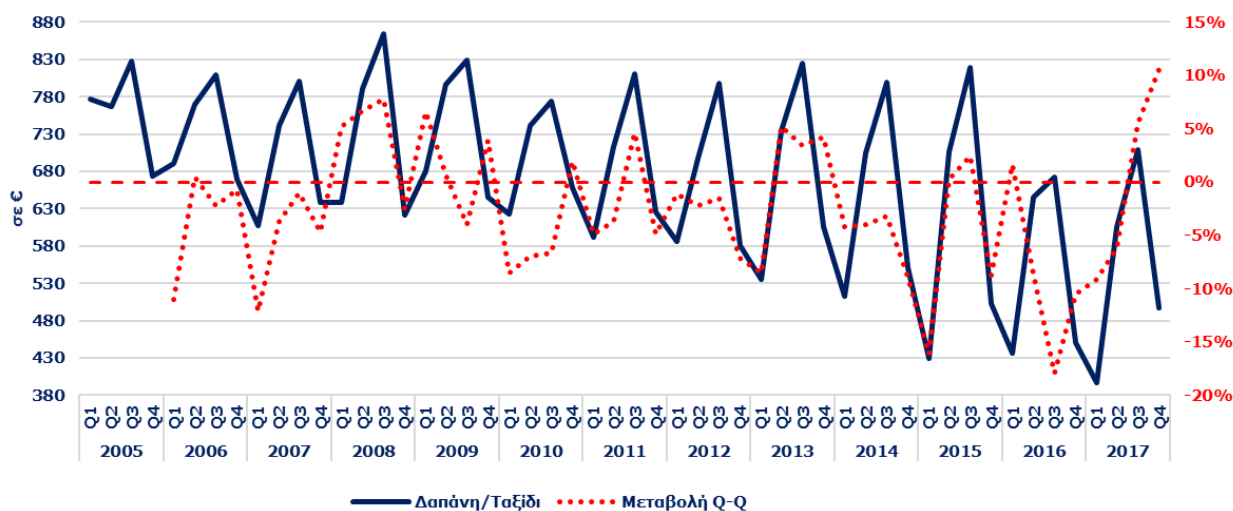

Πηγή: Τράπεζα της Ελλάδος - Επεξεργασία SETE Intelligence

Μέση κατά Κεφαλή Δαπάνη στην Ελλάδα το 2017	638
Μέση κατά Κεφαλή Δαπάνη στην Ελλάδα το 2005	789
% μεταβολής 2005 - 2017	-19,1%

Πηγή: Τράπεζα της Ελλάδος - Επεξεργασία SETE Intelligence

Δαπάνη/Διανυκτέρευση και μεταβολή της ανά τρίμηνο, 2005 - 2017

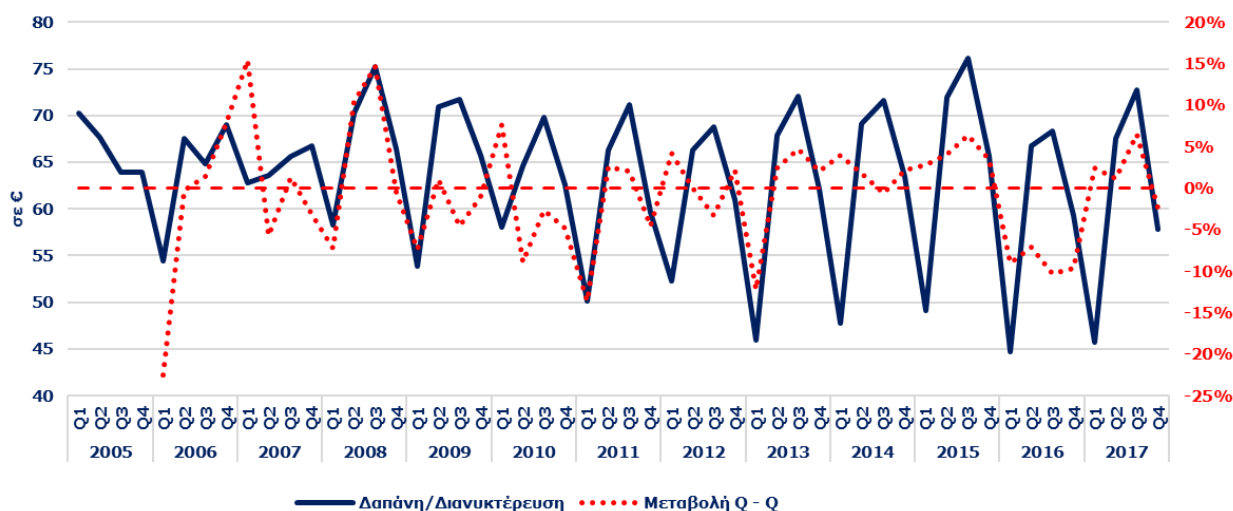

Πηγή: Τράπεζα της Ελλάδος - Επεξεργασία SETE Intelligence

Μέση Δαπάνη ανά Διανυκτέρευση στην Ελλάδα το 2017	68
Μέση Δαπάνη ανά Διανυκτέρευση στην Ελλάδα το 2005	65
% μεταβολής 2005 - 2017	5,2%

Πηγή: Τράπεζα της Ελλάδος - Επεξεργασία SETE Intelligence

Μέση Διάρκεια Παραμονής και μεταβολή της ανά τρίμηνο, 2005 - 2017

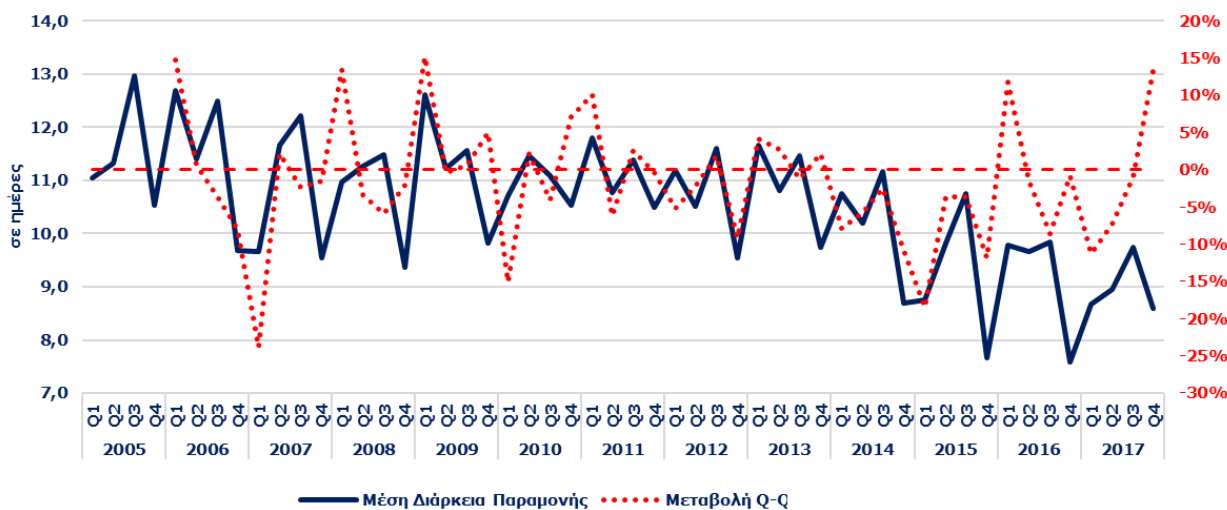

Πηγή: Τράπεζα της Ελλάδος - Επεξεργασία SETE Intelligence

Μέση Διάρκεια Παραμονής στην Ελλάδα το 2017	9,3
Μέση Διάρκεια Παραμονής στην Ελλάδα το 2005	12,1
% μεταβολής 2005 - 2017	-23,1%

Πηγή: Τράπεζα της Ελλάδος - Επεξεργασία SETE Intelligence

Η Μέση κατά Κεφαλή Δαπάνη (ΜΚΔ) του εισερχόμενου τουρισμού από Χώρες της Ευρωζώνης στην Ελλάδα για το 2017 διαμορφώθηκε στα € 638, χαμηλότερη κατά -19,1% από την ΜΚΔ που καταγράφηκε το 2005 (€ 789). Η ΜΚΔ από την έναρξη της Έρευνας καταγράφει σταθερά πτωτική τάση, με εξαίρεση τα έτη 2008: +6,6%, 2011: +1,4%, 2013: +3,7%, 2015: +0,4% και 2017: +2,2%, φθάνοντας το 2017 τα € 638 που αποτελούν την 2^η χαμηλότερη τιμή μετά το 2016 (€ 625).

Αντίθετα με την ΜΚΔ, η Μέση Δαπάνη ανά Διανυκτέρευση την περίοδο 2005 - 2017 καταγράφει αυξητική τάση (+5,2%), αν και με διακυμάνσεις από έτος σε έτος. Η Μέση Δαπάνη ανά Διανυκτέρευση των τουριστών από τις Χώρες της Ευρωζώνης το 2017 ανήλθε στα € 68 υψηλότερη κατά € 3 ή +5,2% από το 2005 (€ 65).

Η εικόνα στην Μέση Διάρκεια Παραμονής είναι παρόμοια με την ΜΚΔ (αν και με πιο έντονο ρυθμό). Συγκεκριμένα, η Μέση Διάρκεια Παραμονής καταγράφει σταθερά πτωτική τάση την περίοδο 2005 - 2017, με εξαίρεση τα έτη 2009: +1,2%, 2011: +0,4% και 2013: +0,3%, φθάνοντας το 2017 τις 9,3 ημέρες χαμηλότερα κατά -23,1% σε σύγκριση με το 2005 (12,1 ημέρες), που αποτελεί και την χαμηλότερη τιμή από την έναρξη της Έρευνας.

Συμπερασματικά, παρατηρούμε ότι η μείωση της ΜΚΔ στους τουρίστες από τις χώρες της Ευρωζώνης οφείλεται εξ' ολοκλήρου στην μείωση της Μέσης Διάρκειας Παραμονής, αφού η Μέση Δαπάνη ανά Διανυκτέρευση αυξήθηκε την περίοδο 2005 - 2017.

ΕΞΕΛΙΞΗ ΤΟΥΡΙΣΤΙΚΩΝ ΔΕΙΚΤΩΝ 2005 - 2017

Αφίξεις ανά τρίμηνο, 2005 - 2017

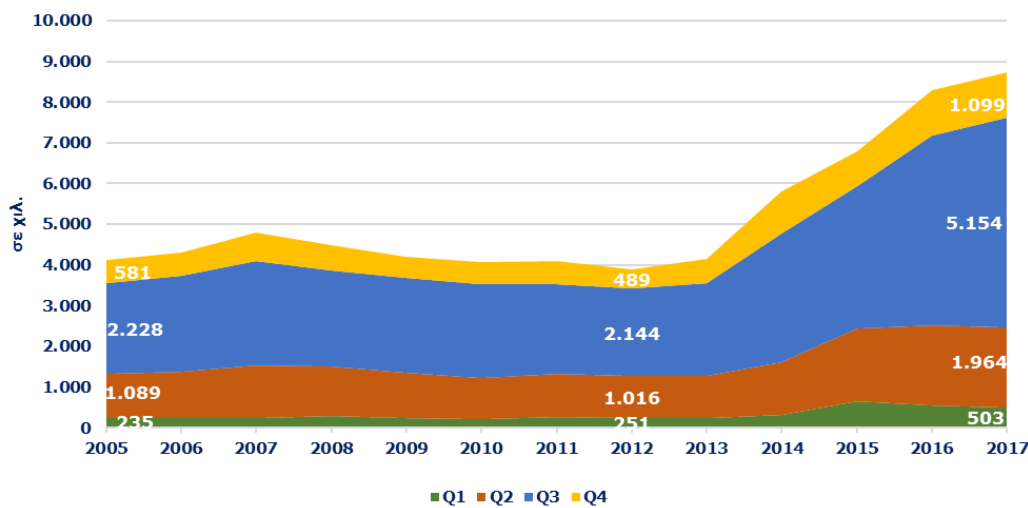

Πηγή: Τράπεζα της Ελλάδας - Επεξεργασία SETE Intelligence

Σύνολο Αφίξεων 2017	8.719.655
Σύνολο Αφίξεων 2005	4.132.971
% μεταβολής 2005 - 2017	111,0%

Πηγή: Τράπεζα της Ελλάδας - Επεξεργασία SETE Intelligence

Διανυκτερεύσεις ανά τρίμηνο, 2005 - 2017

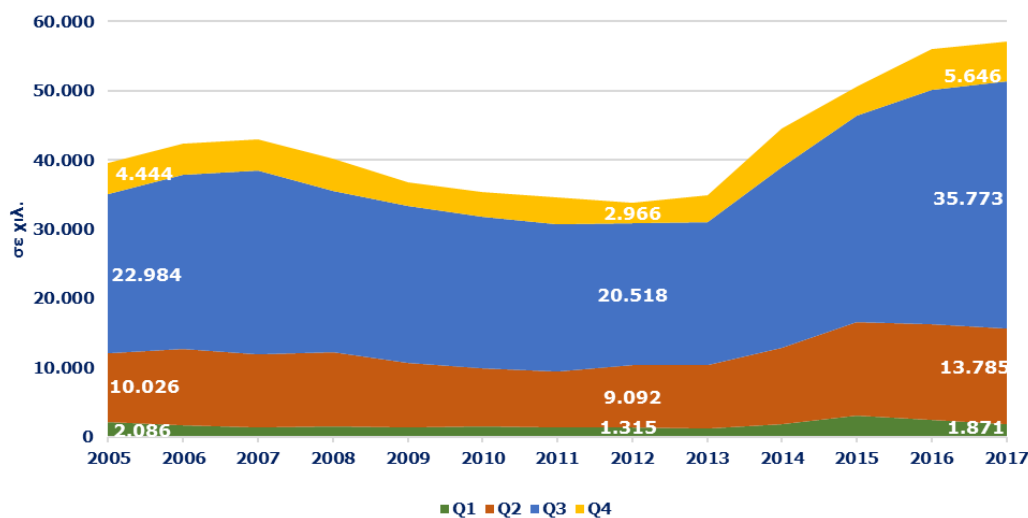

Πηγή: Τράπεζα της Ελλάδας - Επεξεργασία SETE Intelligence

Σύνολο Διανυκτερεύσεων 2017	57.075.360
Σύνολο Διανυκτερεύσεων 2005	39.539.528
% μεταβολής 2005 - 2017	44,4%

Πηγή: Τράπεζα της Ελλάδας - Επεξεργασία SETE Intelligence

Έσοδα ανά τρίμηνο, 2005 - 2017

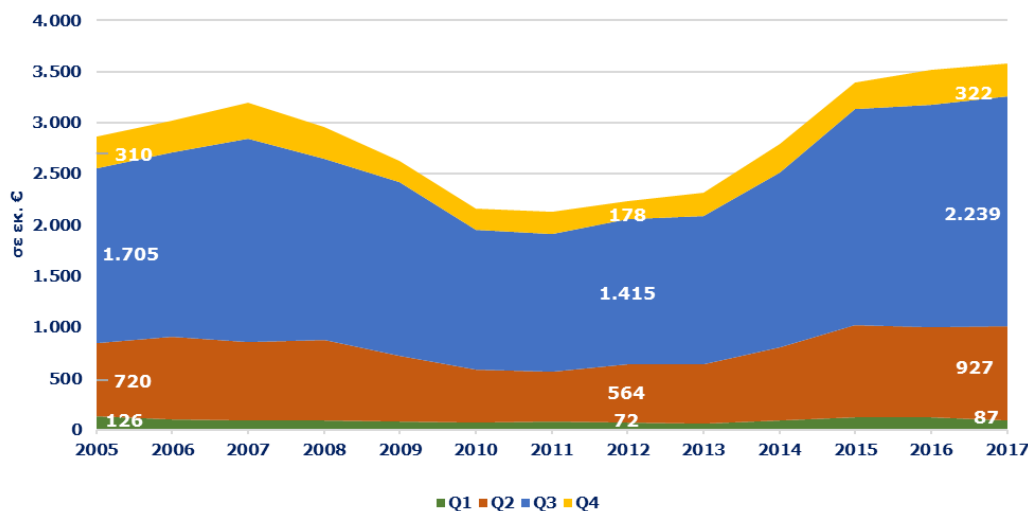

Πηγή: Τράπεζα της Ελλάδας - Επεξεργασία SETE Intelligence

Σύνολο Εισπράξεων 2017	3.576.010.569
Σύνολο Εισπράξεων 2005	2.860.869.254
% μεταβολής 2005 - 2017	25,0%

Πηγή: Τράπεζα της Ελλάδας - Επεξεργασία SETE Intelligence

Ο εισερχόμενος τουρισμός στην Ελλάδα από χώρες της ΕΕ εκτός της ζώνης του Ευρώ παρουσιάζει μικτή εικόνα. Συγκεκριμένα, την περίοδο 2005 – 2007 καταγράφεται αύξηση κατά **+15,9%** (από **4.133 χιλ.** το 2005 σε **4.790 χιλ.** το 2007), την περίοδο 2007 – 2012 μείωση κατά **-18,6%** (από **4.790 χιλ.** το 2007 σε **3.900 χιλ.** το 2012), και την περίοδο 2012 – 2017 αύξηση κατά **+123,6%** (από **3.900 χιλ.** το 2012 σε **8.720 χιλ.** το 2017). Το 2017 καταγράφεται η υψηλότερη τιμή από την έναρξη της Έρευνας Συνόρων της ΤτΕ.

Αξιοσημείωτο είναι ότι οι αφίξεις από Χώρες της ΕΕ εκτός της ζώνης των Ευρώ στην Ελλάδα εμφανίζουν έντονη εποχικότητα με το **81,6%** των αφίξεων για το 2017 να καταγράφονται στα **Q2** και **Q3** (τουριστική σεζόν), ενώ τα αντίστοιχα μεγέθη για τα **Q1** και **Q4** ήταν **5,8%** και **12,6%**.

Η εικόνα στις διανυκτερεύσεις είναι παρόμοια με πιο ήπιους όμως ρυθμούς ανάπτυξης. Συγκεκριμένα, την περίοδο 2005 – 2007 καταγράφεται αύξηση των διανυκτερεύσεων κατά **+8,8%** (από **39.540 χιλ.** το 2005 σε **43.030 χιλ.** το 2007), την περίοδο 2007 – 2012 μείωση κατά **-21,2%** (από **43.030 χιλ.** το 2007 σε **33.891 χιλ.** το 2012), και την περίοδο 2012 – 2017 αύξηση κατά **+68,4%** (από **33.891 χιλ.** το 2012 σε **57.075 χιλ.** το 2017). Η έντονη εποχικότητα είναι εμφανής και στις διανυκτερεύσεις με το **86,8%** των διανυκτερεύσεων για το 2017 να καταγράφεται στα **Q2** και **Q3**.

Αναφορικά με τις εισπράξεις, η εικόνα είναι μικτή. Συγκεκριμένα, την περίοδο 2005 – 2007 καταγράφεται αύξηση **+11,6%** (από **2.861 εκ.** το 2005 σε **3.193 εκ.** το 2007), την περίοδο 2007 – 2011 μείωση κατά **-33,4%** (από **3.193 εκ.** το 2007 σε **2.127 εκ.** το 2011) και την περίοδο 2011 – 2017 αύξηση κατά **+68,1%** (από **2.127 εκ.** το 2011 σε **3.576 εκ.** το 2017). Οι εισπράξεις που καταγράφηκαν το 2017 αποτελούν την υψηλότερη τιμή από την έναρξη της Έρευνας.

Συμπερασματικά, μπορούμε να αναφέρουμε ότι παρόλο που οι αφίξεις από Χώρες της ΕΕ εκτός της ζώνης του Ευρώ την περίοδο 2005 – 2017 αυξήθηκαν κατά **+111,0%** οι αυξήσεις που καταγράφηκαν στις διανυκτερεύσεις και στα έσοδα ήταν αισθητά χαμηλότερες, **+44,4%** και **+25,0%** αντίστοιχα.

ΕΞΕΛΙΞΗ ΤΟΥΡΙΣΤΙΚΩΝ ΔΕΙΚΤΩΝ 2005 - 2017

Δαπάνη/Ταξίδι και μεταβολή της ανά τρίμηνο, 2005 - 2017

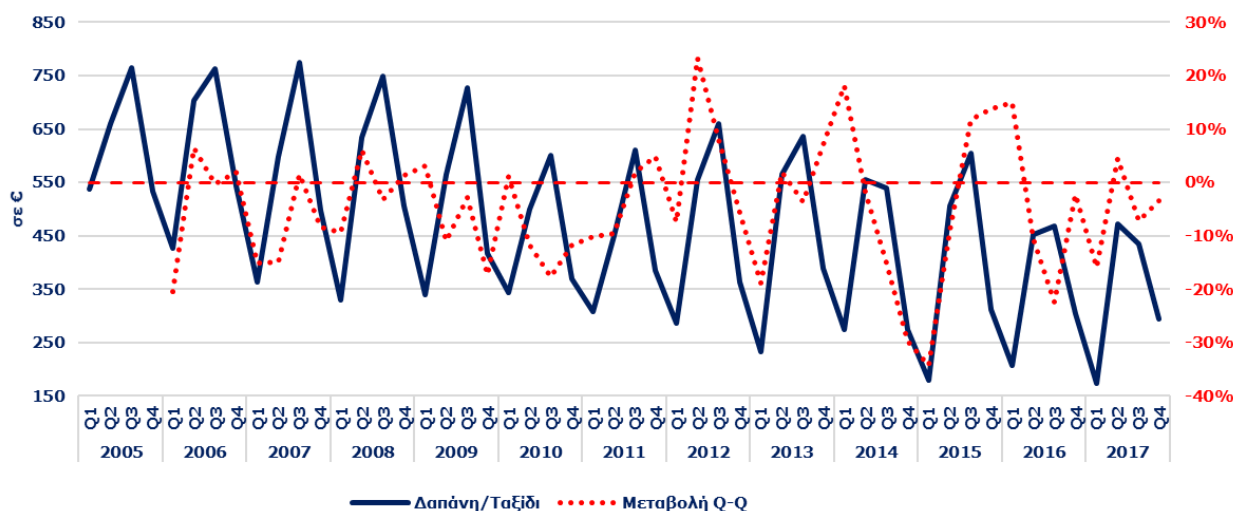

Πηγή: Τράπεζα της Ελλάδος - Επεξεργασία SETE Intelligence

Μέση κατά Κεφαλή Δαπάνη στην Ελλάδα το 2017	410
Μέση κατά Κεφαλή Δαπάνη στην Ελλάδα το 2005	692
% μεταβολής 2005 - 2017	-40,8%

Πηγή: Τράπεζα της Ελλάδος - Επεξεργασία SETE Intelligence

Δαπάνη/Διανυκτέρευση και μεταβολή της ανά τρίμηνο, 2005 - 2017

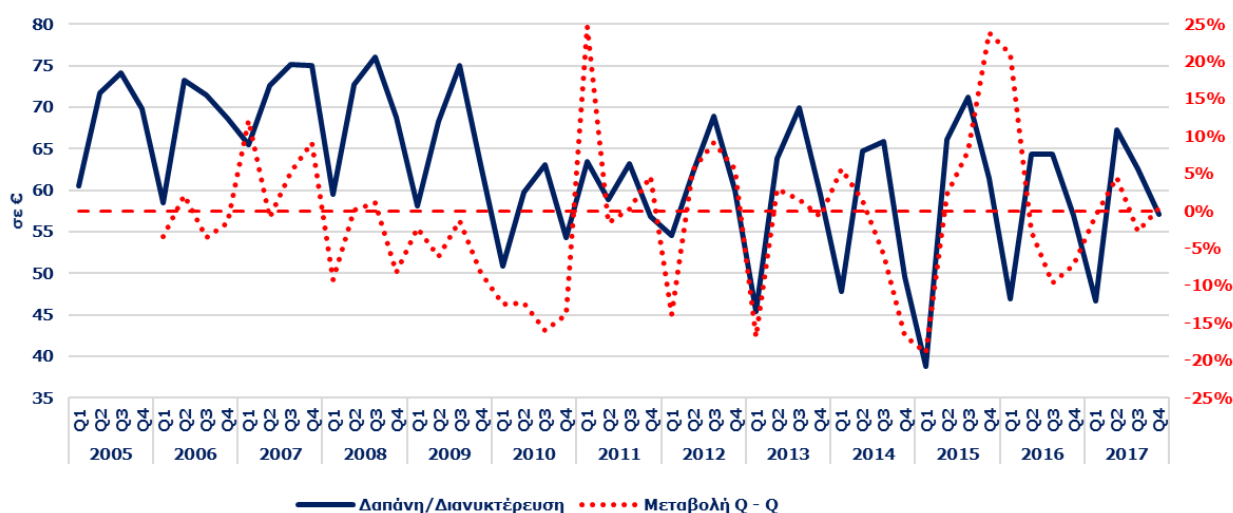

Πηγή: Τράπεζα της Ελλάδος - Επεξεργασία SETE Intelligence

Μέση Δαπάνη ανά Διανυκτέρευση στην Ελλάδα το 2017	63
Μέση Δαπάνη ανά Διανυκτέρευση στην Ελλάδα το 2005	72
% μεταβολής 2005 - 2017	-13,4%

Πηγή: Τράπεζα της Ελλάδος - Επεξεργασία SETE Intelligence

Μέση Διάρκεια Παραμονής και μεταβολή της ανά τρίμηνο, 2005 - 2017

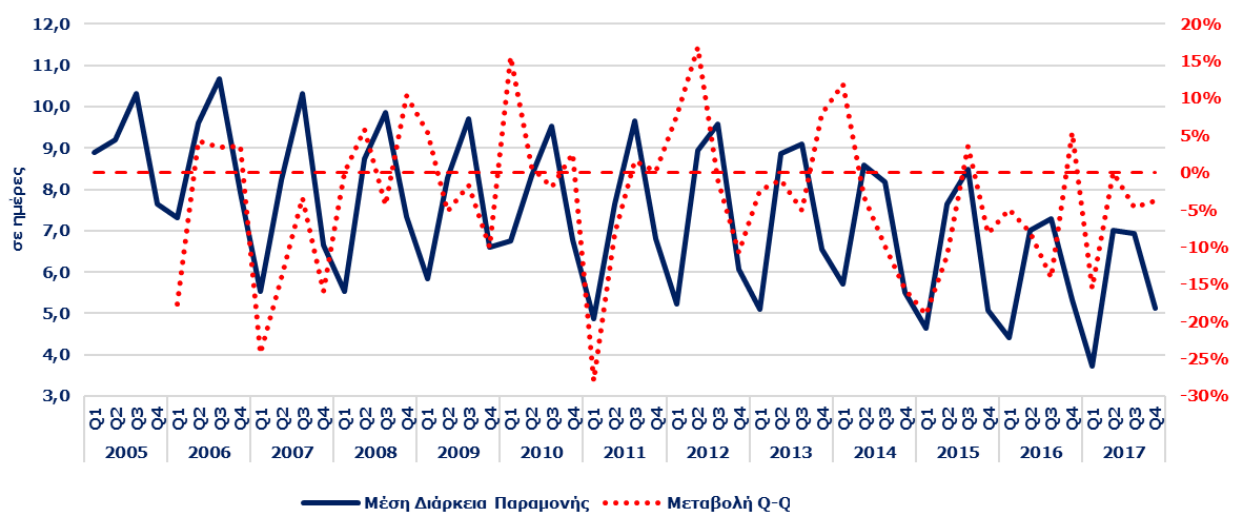

Πηγή: Τράπεζα της Ελλάδος - Επεξεργασία SETE Intelligence

Μέση Διάρκεια Παραμονής στην Ελλάδα το 2017	6,5
Μέση Διάρκεια Παραμονής στην Ελλάδα το 2005	9,6
% μεταβολής 2005 - 2017	-31,6%

Πηγή: Τράπεζα της Ελλάδος - Επεξεργασία SETE Intelligence

Η Μέση κατά Κεφαλή Δαπάνη (ΜΚΔ) του εισερχόμενου τουρισμού από Χώρες της ΕΕ εκτός της ζώνης του Ευρώ στην Ελλάδα για το 2017 διαμορφώθηκε στα **€ 410** χαμηλότερη κατά **-40,8%** από την ΜΚΔ που καταγράφηκε το 2005 (**€ 692**). Η ΜΚΔ από την έναρξη της Έρευνας καταγράφει σταθερά πτωτική τάση, με εξαίρεση τα έτη 2006: **+1,1%**, 2012: **+10,3%**, και 2015: **+3,8%**, φθάνοντας το 2017 τα **€ 410** που αποτελούν την **χαμηλότερη** τιμή.

Η Μεση Δαπάνη ανά Διανυκτέρευση εμφανίζει παρόμοια εικόνα με την ΜΚΔ (αν και με πιο ήπιους ρυθμούς). Συγκεκριμένα, η Μέση Δαπάνη ανά Διανυκτέρευση καταγράφει σταθερά πτωτική τάση με εξαίρεση τα έτη 2007: **+4,3%**, 2011: **+1,0%**, 2012: **+7,0%**, 2013: **+0,8%** και 2015: **+6,8%**, φθάνοντας το 2017 τα **€ 63**, χαμηλότερα κατά **-13,4%** σε σύγκριση με το 2005 (**€ 72**).

Ίδια εικόνα παρατηρείται και στην Μέση Διάρκεια Παραμονής. Συγκεκριμένα, η Μέση Διάρκεια Παραμονής καταγράφει σταθερά πτωτική τάση την περίοδο 2005 - 2017, με εξαίρεση τα έτη 2006: **+2,8%** και 2012: **+3,1%**, φθάνοντας το 2017 τις **6,5** ημέρες χαμηλότερα κατά **-31,6%** σε σύγκριση με το 2005 (**9,6** ημέρες), που αποτελεί και την χαμηλότερη τιμή από την έναρξη της Έρευνας.

Συμπερασματικά, παρατηρούμε ότι η μείωση στην ΜΚΔ των τουριστών από χώρες της ΕΕ εκτός της ζώνης του Ευρώ οφείλεται πρωτίστως στην μείωση της Μέσης Διάρκειας Παραμονής και δευτερευόντως στην μείωση της Μέσης Δαπάνης ανά Διανυκτέρευση.

ΕΞΕΛΙΞΗ ΤΟΥΡΙΣΤΙΚΩΝ ΔΕΙΚΤΩΝ 2005 - 2017

Αφίξεις ανά τρίμηνο, 2005 - 2017

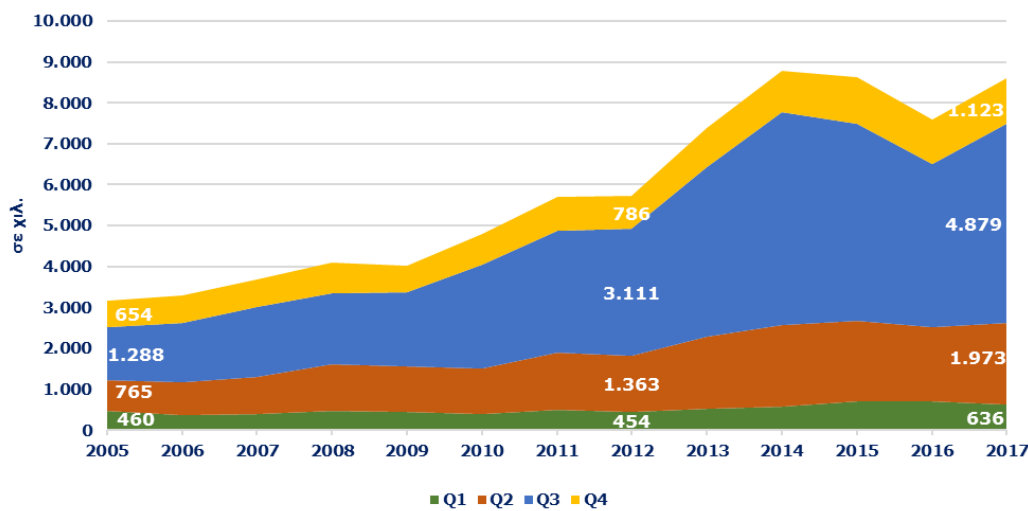

Πηγή: Τράπεζα της Ελλάδος - Επεξεργασία SETE Intelligence

Σύνολο Αφίξεων 2017	8.611.174
Σύνολο Αφίξεων 2005	3.166.610
% μεταβολής 2005 - 2017	171,9%

Πηγή: Τράπεζα της Ελλάδος - Επεξεργασία SETE Intelligence

Διανυκτερεύσεις ανά τρίμηνο, 2005 - 2017

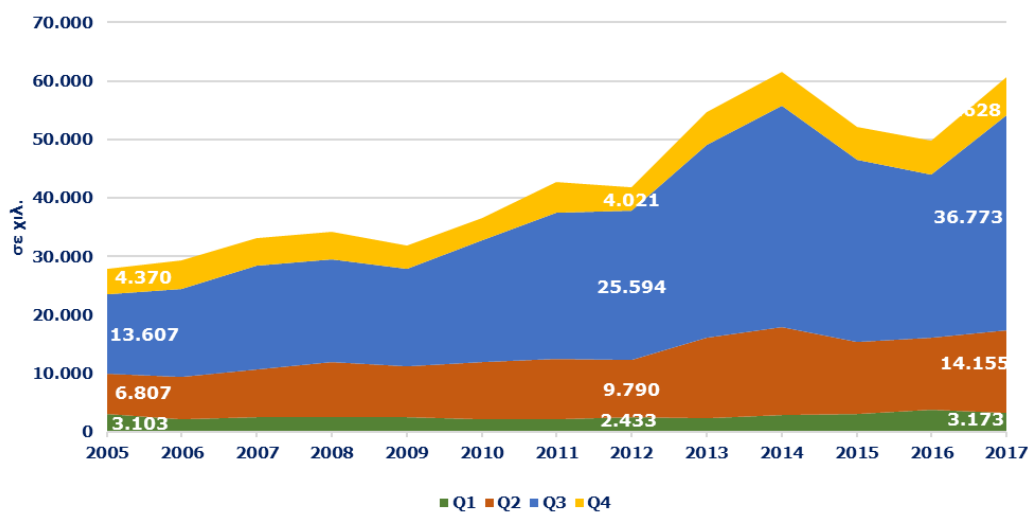

Πηγή: Τράπεζα της Ελλάδος - Επεξεργασία SETE Intelligence

Σύνολο Διανυκτερεύσεων 2017	60.728.897
Σύνολο Διανυκτερεύσεων 2005	27.886.487
% μεταβολής 2005 - 2017	117,8%

Πηγή: Τράπεζα της Ελλάδος - Επεξεργασία SETE Intelligence

Έσοδα ανά τρίμηνο, 2005 - 2017

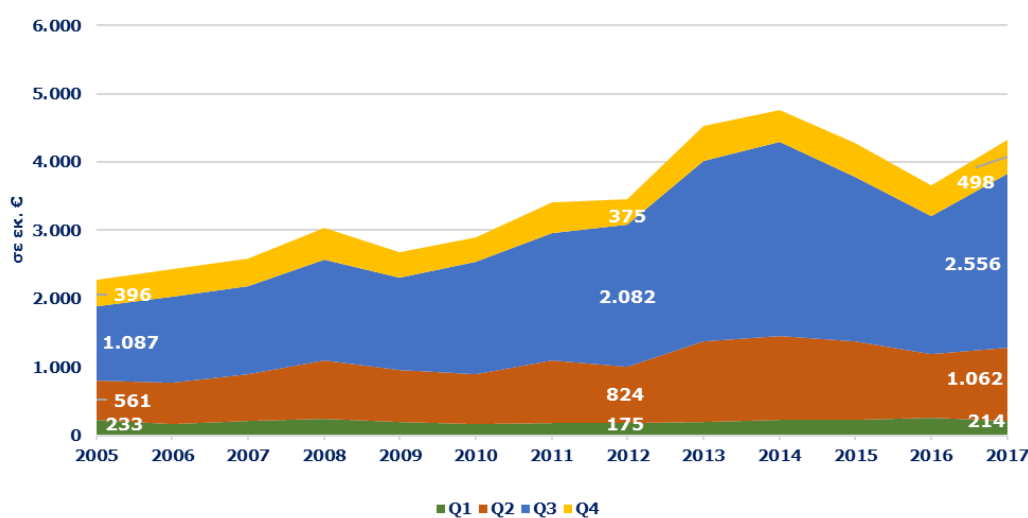

Πηγή: Τράπεζα της Ελλάδος - Επεξεργασία SETE Intelligence

Σύνολο Εισπράξεων 2017	4.330.431.074
Σύνολο Εισπράξεων 2005	2.277.320.487
% μεταβολής 2005 - 2017	90,2%

Πηγή: Τράπεζα της Ελλάδος - Επεξεργασία SETE Intelligence

Ο εισερχόμενος τουρισμός στην Ελλάδα από τις Λοιπές Χώρες καταγράφει την περίοδο 2005 – 2017 συνεχή αυξητική τάση (+171,9%), με εξαίρεση τα έτη 2009: -2,2%, 2015: -1,8% και 2016: -12,1%, φθάνοντας το 2017 τις **8.611 χιλ.** αφίξεις που αποτελούν την **3^η** υψηλότερη τιμή μετά το 2014: **8.784 χιλ.** και το 2015: **8.625 χιλ.**

Οι αφίξεις από τις Λοιπές Χώρες στην Ελλάδα εμφανίζουν έντονη εποχικότητα με το **79,6%** των αφίξεων για το 2017 να καταγράφονται στα **Q2** και **Q3** (τουριστική σεζόν), ενώ τα αντίστοιχα μεγέθη για τα **Q1** και **Q4** ήταν **7,4%** και **13,0%**.

Ίδια εικόνα συναντάμε και στις διανυκτερεύσεις, με συνεχή αυξητική τάση την περίοδο 2005 – 2017, με εξαίρεση τα έτη 2009: -7,2%, 2012: -1,9%, 2015: -15,2% και 2016: -4,7%. Συγκεκριμένα την περίοδο 2005 – 2017, οι διανυκτερεύσεις από τις Λοιπές Χώρες κατέγραψαν αύξηση κατά **+117,8%** (από **27.886 χιλ.** το 2005 σε **60.729 χιλ.** το 2017). Έντονη εποχικότητα παρατηρείται και στις διανυκτερεύσεις με το **83,9%** για το 2017 να καταγράφεται στα **Q2** και **Q3**, ενώ τα αντίστοιχα μεγέθη για τα **Q1** και **Q4** ήταν **5,2%** και **10,9%** αντίστοιχα.

Παρόμοια είναι εικόνα και στις εισπράξεις, με συνεχή αυξητική τάση, με εξαίρεση τα έτη 2009: -11,7%, 2015: -10,2% και 2016: -14,6%. Συγκεκριμένα την περίοδο 2005 – 2017, οι εισπράξεις από τις Λοιπές Χώρες κατέγραψαν αύξηση κατά **+90,2%** (από € **2.277 εκ.** το 2005 σε **4.330 εκ.** το 2017) καταγράφοντας το 2017 την **3^η** υψηλότερη τιμή μετά το 2013: € **4.527 εκ.** και το 2014: € **4.762 εκ.** Η έντονη εποχικότητα παρατηρείται και στις εισπράξεις με το **83,6%** για το 2017 να καταγράφεται στα **Q2** και **Q3**, ενώ τα αντίστοιχα μεγέθη για τα **Q1** και **Q4** ήταν **4,9%** και **11,5%** αντίστοιχα.

Συμπερασματικά, μπορούμε να αναφέρουμε ότι τα βασικά μεγέθη των τουριστών την περίοδο 2005 – 2017 από τις **Λοιπές Χώρες** καταγράφουν τις υψηλότερες αυξήσεις (αφίξεις: **+171,9%**, διανυκτερεύσεις: **+117,8%**, εισπράξεις **+90,2%**) σε σύγκριση με τους τουρίστες από τις χώρες της **ζώνης του Ευρώ** (αφίξεις: **+39,1%**, διανυκτερεύσεις: **+7,0%**, εισπράξεις **+12,6%**) και από τις χώρες **εκτός της ζώνης του Ευρώ** (αφίξεις: **+111,0%**, διανυκτερεύσεις: **+44,4%**, εισπράξεις **+25,0%**).

ΕΞΕΛΙΞΗ ΤΟΥΡΙΣΤΙΚΩΝ ΔΕΙΚΤΩΝ 2005 - 2017

Δαπάνη/Ταξίδι και μεταβολή της ανά τρίμηνο, 2005 - 2017

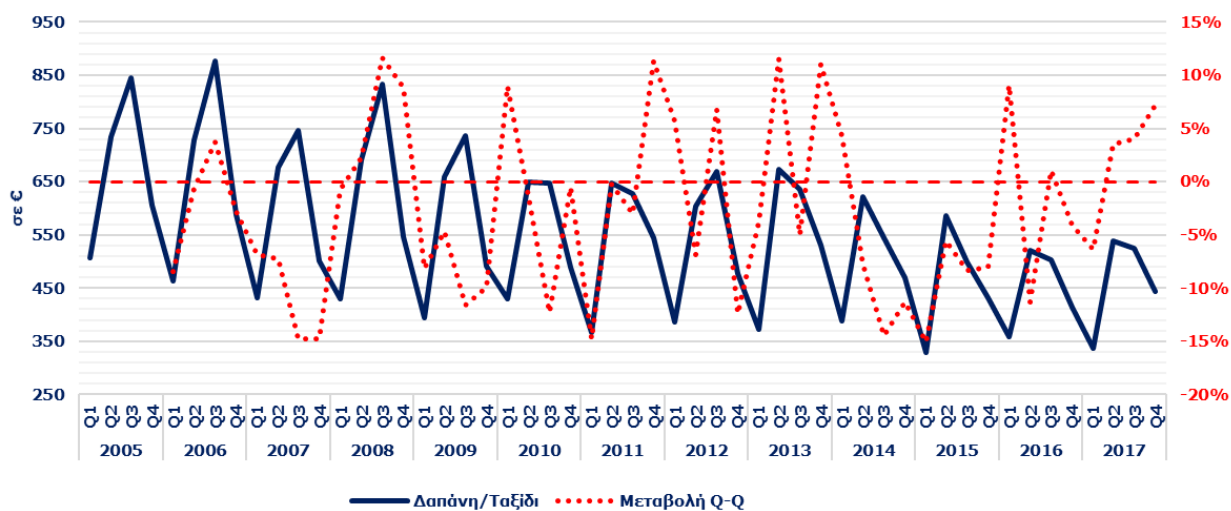

Πηγή: Τράπεζα της Ελλάδος - Επεξεργασία SETE Intelligence

Μέση κατά Κεφαλή Δαπάνη στην Ελλάδα το 2017	503
Μέση κατά Κεφαλή Δαπάνη στην Ελλάδα το 2005	719
% μεταβολής 2005 - 2017	-30,1%

Πηγή: Τράπεζα της Ελλάδος - Επεξεργασία SETE Intelligence

Δαπάνη/Διανυκτέρευση και μεταβολή της ανά τρίμηνο, 2005 - 2017

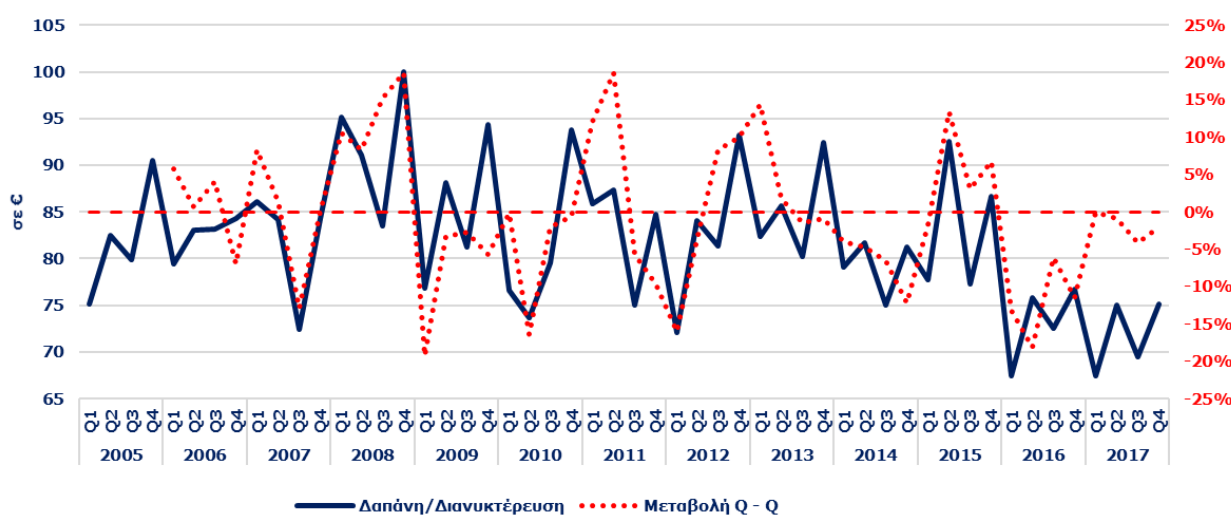

Πηγή: Τράπεζα της Ελλάδος - Επεξεργασία SETE Intelligence

Μέση Δαπάνη ανά Διανυκτέρευση στην Ελλάδα το 2017	71
Μέση Δαπάνη ανά Διανυκτέρευση στην Ελλάδα το 2005	82
% μεταβολής 2005 - 2017	-12,7%

Πηγή: Τράπεζα της Ελλάδος - Επεξεργασία SETE Intelligence

Μέση Διάρκεια Παραμονής και μεταβολή της ανά τρίμηνο, 2005 - 2017

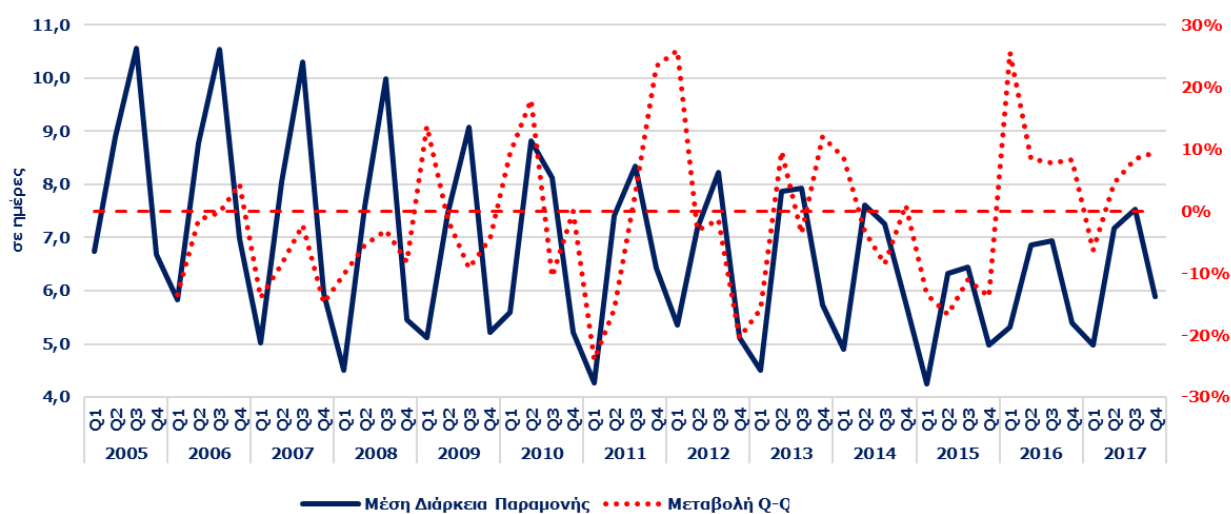

Πηγή: Τράπεζα της Ελλάδος - Επεξεργασία SETE Intelligence

Μέση Διάρκεια Παραμονής στην Ελλάδα το 2017	7,1
Μέση Διάρκεια Παραμονής στην Ελλάδα το 2005	8,8
% μεταβολής 2005 - 2017	-19,9%

Πηγή: Τράπεζα της Ελλάδος - Επεξεργασία SETE Intelligence

Η Μέση κατά Κεφαλή Δαπάνη (ΜΚΔ) του εισερχόμενου τουρισμού από τις Λοιπές Χώρες στην Ελλάδα για το 2017 διαμορφώθηκε στα € 503 χαμηλότερη κατά -30,1% από την ΜΚΔ που καταγράφηκε το 2005 (€ 719). Η ΜΚΔ από την έναρξη της Έρευνας καταγράφει σταθερά πτωτική τάση, με εξαίρεση τα έτη 2006: +2,2%, 2008: +6,9%, 2012: +1,3%, 2013: +1,3% και 2017: +4,4%, φθάνοντας το 2017 τα € 503 που αποτελούν την 3^η χαμηλότερη τιμή μετά το 2015: € 496 και το 2016: € 482.

Η Μεση Δαπάνη ανά Διανυκτέρευση εμφανίζει παρόμοια εικόνα με την ΜΚΔ (αν και με πιο ήπιους ρυθμούς). Συγκεκριμένα, η Μέση Δαπάνη ανά Διανυκτέρευση καταγράφει σταθερά πτωτική τάση με εξαίρεση τα έτη 2006: +1,7%, 2008: +13,6%, 2011: +0,6%, 2012: +3,5%, 2013: +0,4% και 2015: +5,9%, φθάνοντας το 2017 τα € 71, χαμηλότερα κατά -12,7% σε σύγκριση με το 2005 (€ 82).

Η Μέση Διάρκεια Παραμονής καταγράφει σταθερά πτωτική τάση την περίοδο 2005 - 2017, με εξαίρεση τα έτη 2006: +0,5%, 2010: +1,0%, 2013: +0,9%, 2016: +8,4%, 2017: +7,5%, φθάνοντας το 2017 τις 7,1 ημέρες χαμηλότερα κατά -19,9% σε σύγκριση με το 2005 (8,8 ημέρες).

Συμπερασματικά, παρατηρούμε ότι η μείωση στην ΜΚΔ των τουριστών από τις Λοιπές Χώρες οφείλεται πρωτίστως στην μείωση της Μέσης Διάρκειας Παραμονής και δευτερευόντως στην μείωση της Μέσης Δαπάνης ανά Διανυκτέρευση.



ΕΞΕΛΙΞΗ ΤΟΥΡΙΣΤΙΚΩΝ ΔΕΙΚΤΩΝ 2005 - 2017

Αφίξεις ανά τρίμηνο, 2005 - 2017

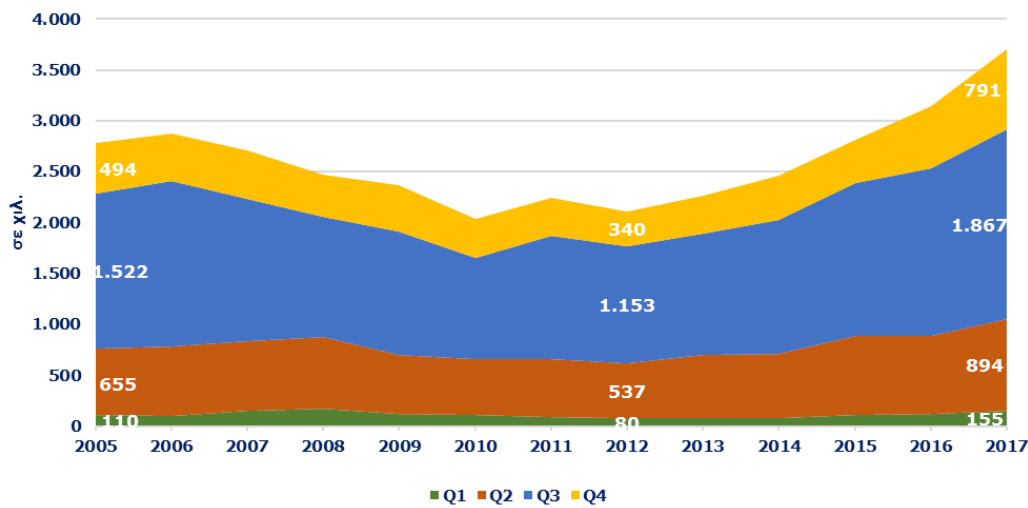

Πηγή: Τράπεζα της Ελλάδος - Επεξεργασία SETE Intelligence

Σύνολο Αφίξεων 2017	27.194.185
από Γερμανία	3.705.950
% επί του συνόλου	13,6%
Τop-3 προορισμοί το 2017	Κρήτη, Νότιο Αιγαίο, Κεντρική Μακεδονία

Πηγή: Τράπεζα της Ελλάδος - Επεξεργασία SETE Intelligence

Διανυκτερεύσεις ανά τρίμηνο, 2005 - 2017

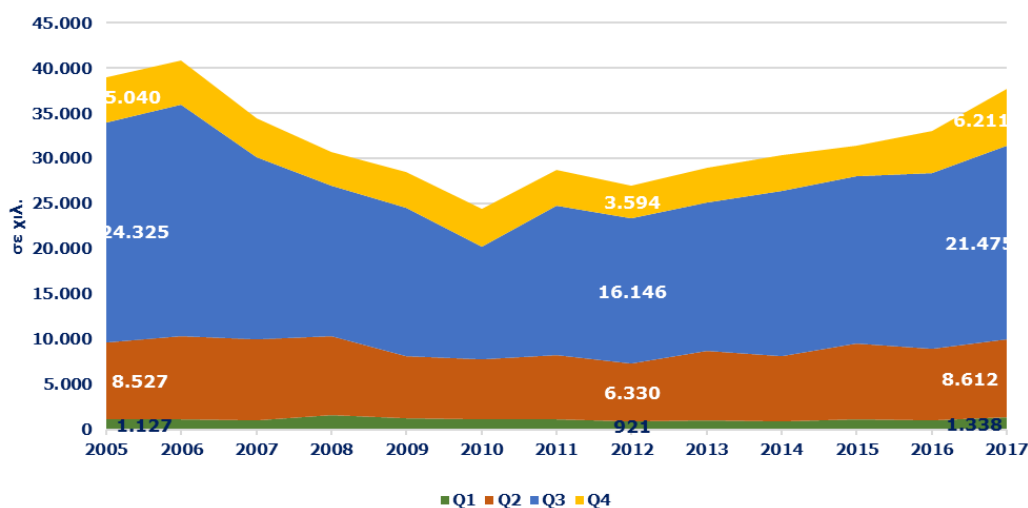

Πηγή: Τράπεζα της Ελλάδος - Επεξεργασία SETE Intelligence

Σύνολο Διανυκτερεύσεων 2017	209.855.157
από Γερμανία	37.636.970
% επί του συνόλου	17,9%

Πηγή: Τράπεζα της Ελλάδος - Επεξεργασία SETE Intelligence

Έσοδα ανά τρίμηνο, 2005 - 2017

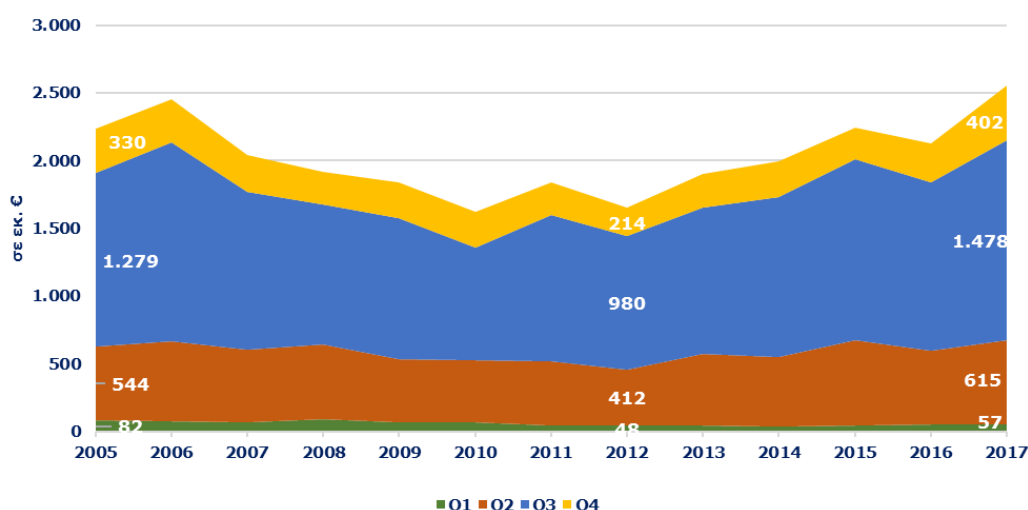

Πηγή: Τράπεζα της Ελλάδος - Επεξεργασία SETE Intelligence

Σύνολο Εισπράξεων 2017	14.202.462.079
από Γερμανία	2.552.694.671
% επί του συνόλου	18,0%

Πηγή: Τράπεζα της Ελλάδος - Επεξεργασία SETE Intelligence

Σύμφωνα με το Γερμανικό Ινστιτούτο Τουριστικών ερευνών (FUR), το 2017, το 77% του γερμανόφωνου πληθυσμού πραγματοποίησε ένα ταξίδι μεγάλης διάρκειας (5 ημέρες και άνω). Ο Γερμανός τουρίστας επιλέγει κυρίως ταξίδια με σκοπό την ξεκούραση και τη χαλάρωση, καθώς και διακοπές σε προορισμούς με ήλιο και θάλασσα. Τα οικογενειακά ταξίδια κατατάσσονται στην 3^η θέση ενώ ακολουθούν ο οικοτουρισμός και ο βιωματικός τουρισμός.

Από το 2005 έως το 2012 ο εισερχόμενος τουρισμός από την Γερμανία κατέγραψε πτώση (-24,2%, από 2.782 χιλ. το 2005 σε 2.109 χιλ. το 2012) ενώ από το 2012 έως το 2017 αύξηση (+75,7%, από 2.109 χιλ. το 2012 σε 3.706 χιλ. το 2017) φθάνοντας το 2017 σε ρεκόρ αφίξεων από την έναρξη της Έρευνας Συνόρων της ΤτΕ και μερίδιο αγοράς 13,6% όταν το 2005 το μερίδιο της γερμανικής αγοράς ήταν 19,3%.

Αξιοσημείωτο είναι ότι οι αφίξεις των τουριστών από την Γερμανία έχουν μεγάλη διασπορά καθόλη την διάρκεια του έτους (με εξαίρεση το Q1) με σχεδόν το 1/5 των αφίξεων από την Γερμανία να καταγράφεται στο Q4 (εκτός σεζόν) και σχεδόν το 1/4 στο Q2 (έναρξη της τουριστικής περιόδου).

Σύμφωνα με στοιχεία του UNWTO 2016, η Ελλάδα αποτελεί τον 8^ο πιο δημοφιλή προορισμό για εξερχόμενα ταξίδια από την Γερμανία ([Outlook 2018 «Οι προοπτικές του εισερχόμενου τουρισμού στην Ελλάδα το 2018»](#)) ενώ οι δημοφιλέστεροι προορισμοί στην Ελλάδα σύμφωνα με την ΤτΕ 2017, είναι η Κρήτη, το Νότιο Αιγαίο και η Κεντρική Μακεδονία.

Αναφορικά με τις διανυκτερεύσεις των τουριστών από την Γερμανία, το 2017 καταγράφηκαν 37.637 χιλ. με μερίδιο αγοράς 17,9% όταν το 2005 είχαν καταγραφεί 39.019 χιλ. και μερίδιο αγοράς 25,4% (-3,5%). Η πλειονότητα των διανυκτερεύσεων (79,9%) καταγράφεται στα Q2 και Q3 (τουριστική σεζόν) όπου σημειώνεται και ο μεγαλύτερος αριθμός τουριστών. Ο υψηλότερος αριθμός διανυκτερεύσεων καταγράφηκε το 2006, 40.798 χιλ.

Οι εισπράξεις από την Γερμανία το 2017 άγγιξαν τα € 2.553 εκ. (εισπράξεις ρεκόρ από την έναρξη της Έρευνας) με μερίδιο αγοράς 18,0% όταν το 2005 το σύνολο των εισπράξεων ήταν € 2.235 εκ. και μερίδιο αγοράς 19,7% (+14,2%).

Παρόλο που οι αφίξεις από την γερμανική αγορά έχουν αυξηθεί από το 2005 κατά +33,2% δεν παρατηρείται η ίδια εικόνα στις διανυκτερεύσεις (-3,5%) και στα έσοδα (+14,2%).



ΕΞΕΛΙΞΗ ΤΟΥΡΙΣΤΙΚΩΝ ΔΕΙΚΤΩΝ 2005 - 2017

Δαπάνη/Ταξίδι και μεταβολή της ανά τρίμηνο, 2005 - 2017

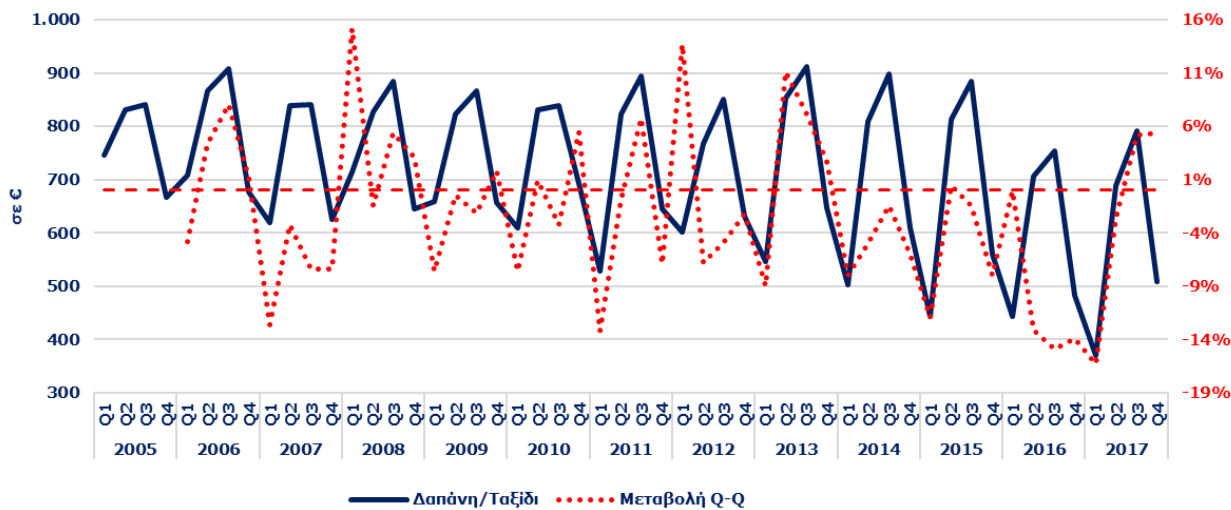

Πηγή: Τράπεζα της Ελλάδος - Επεξεργασία SETE Intelligence

Μέση κατά Κεφαλή Δαπάνη στην Ελλάδα το 2017	522
από Γερμανία	689
% του Μ.Ο της χώρας	131,9%

Πηγή: Τράπεζα της Ελλάδος - Επεξεργασία SETE Intelligence

Δαπάνη/Διανυκτέρευση και μεταβολή της ανά τρίμηνο, 2005 - 2017

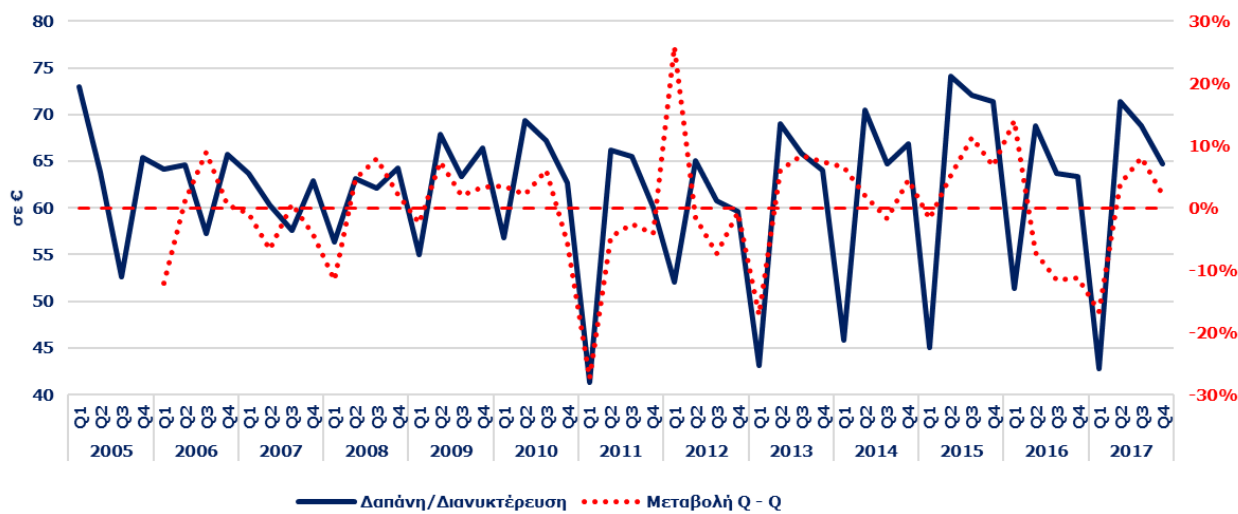

Πηγή: Τράπεζα της Ελλάδος - Επεξεργασία SETE Intelligence

Μέση Δαπάνη ανά Διανυκτέρευση στην Ελλάδα το 2017	68
από Γερμανία	68
% του Μ.Ο της χώρας	100,2%

Πηγή: Τράπεζα της Ελλάδος - Επεξεργασία SETE Intelligence

Μέση Διάρκεια Παραμονής και μεταβολή της ανά τρίμηνο, 2005 - 2017

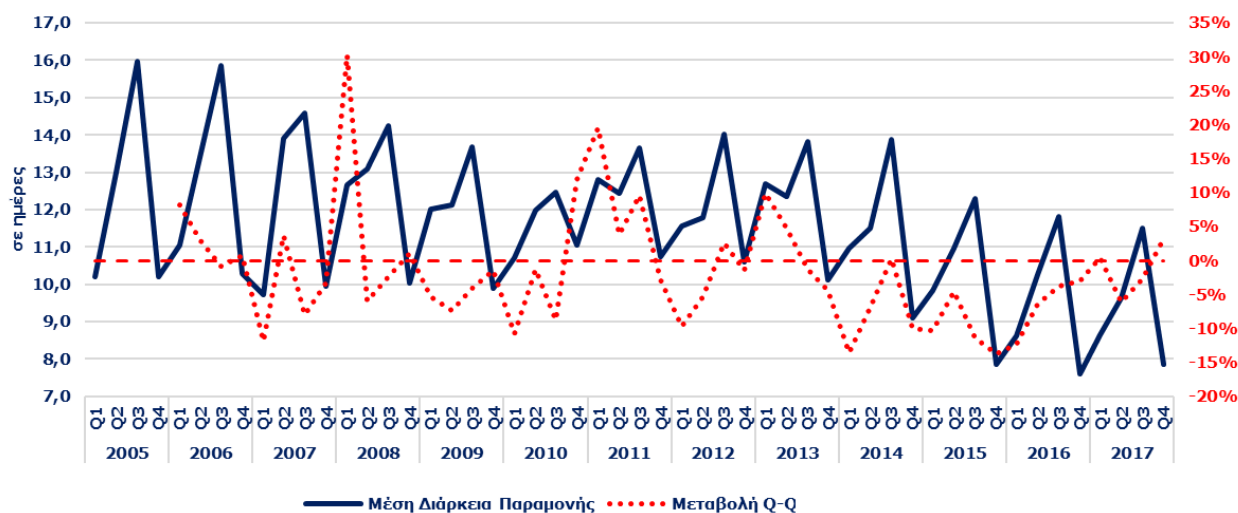

Πηγή: Τράπεζα της Ελλάδος - Επεξεργασία SETE Intelligence

Μέση Διάρκεια Παραμονής στην Ελλάδα το 2017	7,7
από Γερμανία	10,2
% του Μ.Ο της χώρας	131,6%

Πηγή: Τράπεζα της Ελλάδος - Επεξεργασία SETE Intelligence

Η Μέση κατά Κεφαλή Δαπάνη (ΜΚΔ) για την γερμανική αγορά ανέρχεται στα **€ 689**, υψηλότερη κατά **+31,9%** από την ΜΚΔ που καταγράφεται στο σύνολο της χώρας (**€ 522**). Από το 2005 παρατηρείται μια συνεχής πτωτική τάση της ΜΚΔ συνολικά κατά **-14,3%** (από **€ 803** το 2005 σε **€ 689** το 2017) καταγράφοντας το 2017 την **2^η** χαμηλότερη (μετά το 2016: **€ 678**) ΜΚΔ από την έναρξη της Έρευνας Συνόρων.

Η Μέση Δαπάνη ανά Διανυκτέρευση για την γερμανική αγορά είναι σχεδόν ίδια με αυτή που καταγράφεται στο σύνολο της χώρας (**€ 68, +0,2% υψηλότερη από το Μ.Ο.**). Αντίθετα από την Μέση Δαπάνη ανά Ταξίδι, η Μέση Δαπάνη ανά Διανυκτέρευση καταγράφει αύξητική τάση από το 2005 έως το 2017 (**+18,4%**, από **€ 57** το 2005 σε **€ 68** το 2017).

Αναφορικά με την Μέση Διάρκεια Παραμονής, οι τουρίστες από την Γερμανία διαμένουν κατά μέσο όρο στην Ελλάδα **10,2 ημέρες (+31,6%** υψηλότερα από τον μέσο όρο της χώρας που είναι **7,7 ημέρες**). Από το 2005 παρατηρείται μια συνεχής πτωτική τάση (με εξαίρεση το 2011: **+7,1%**) με αποκορύφωμα το 2017 που αποτελεί την χαμηλότερη τιμή (**-27,6%**, από **14,0** ημέρες το 2005 σε **10,2** ημέρες το 2017) από την καταγραφή των στοιχείων.

Τέλος, όσον αφορά τις προοπτικές της οικονομίας της Γερμανίας, σύμφωνα με την μελέτη του INSETE [Outlook 2018 «Οι προοπτικές του εισερχόμενου τουρισμού στην Ελλάδα το 2018»](#), αυτές είναι θετικές εξαιτίας της θετικής οικονομικής συγκυρίας (αυξανόμενο ΑΕΠ και υψηλός δείκτης καταναλωτικής εμπιστοσύνης).



ΕΞΕΛΙΞΗ ΤΟΥΡΙΣΤΙΚΩΝ ΔΕΙΚΤΩΝ 2005 - 2017

Αφίξεις ανά τρίμηνο, 2005 - 2017

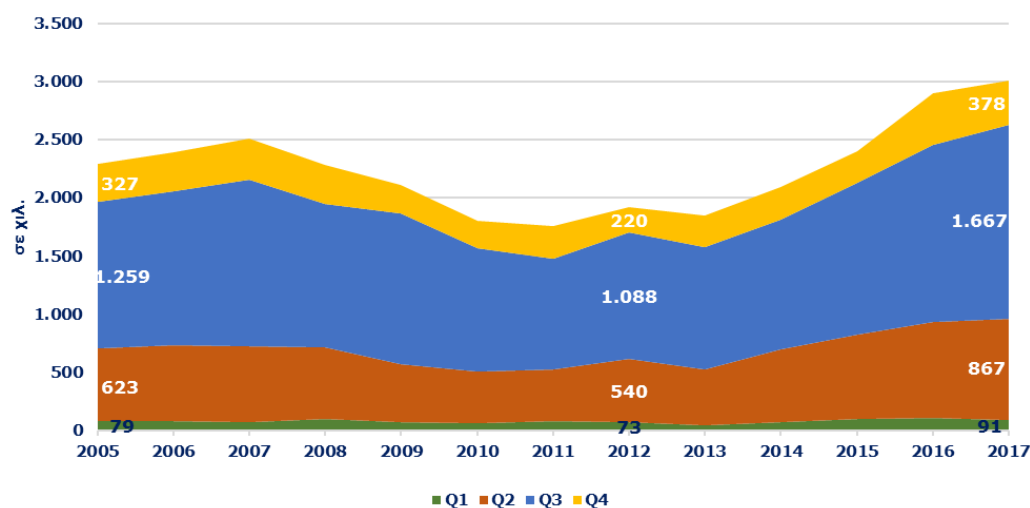

Πηγή: Τράπεζα της Ελλάδας - Επεξεργασία SETE Intelligence

Σύνολο Αφίξεων 2017	27.194.185
από Ηνωμένο Βασίλειο	3.002.042
% επί του συνόλου	11,0%
Top-3 προορισμοί το 2017	Ιόνια Νησιά, Νότιο Αιγαίο, Κρήτη

Πηγή: Τράπεζα της Ελλάδας - Επεξεργασία SETE Intelligence

Διανυκτερεύσεις ανά τρίμηνο, 2005 - 2017

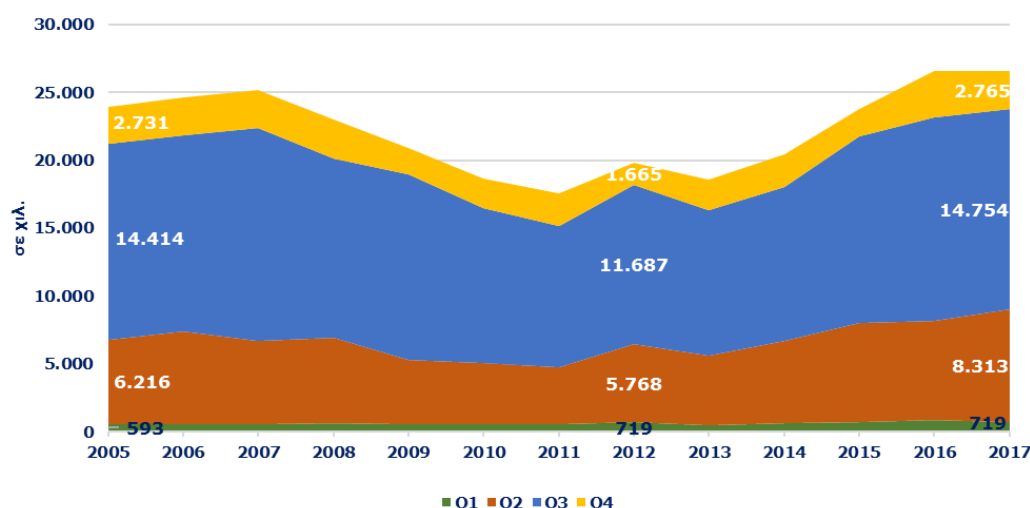

Πηγή: Τράπεζα της Ελλάδας - Επεξεργασία SETE Intelligence

Σύνολο Διανυκτερεύσεων 2017	209.855.157
από ηνωμένο Βασίλειο	26.551.515
% επί του συνόλου	12,7%

Πηγή: Τράπεζα της Ελλάδας - Επεξεργασία SETE Intelligence

Έσοδα ανά τρίμηνο, 2005 - 2017

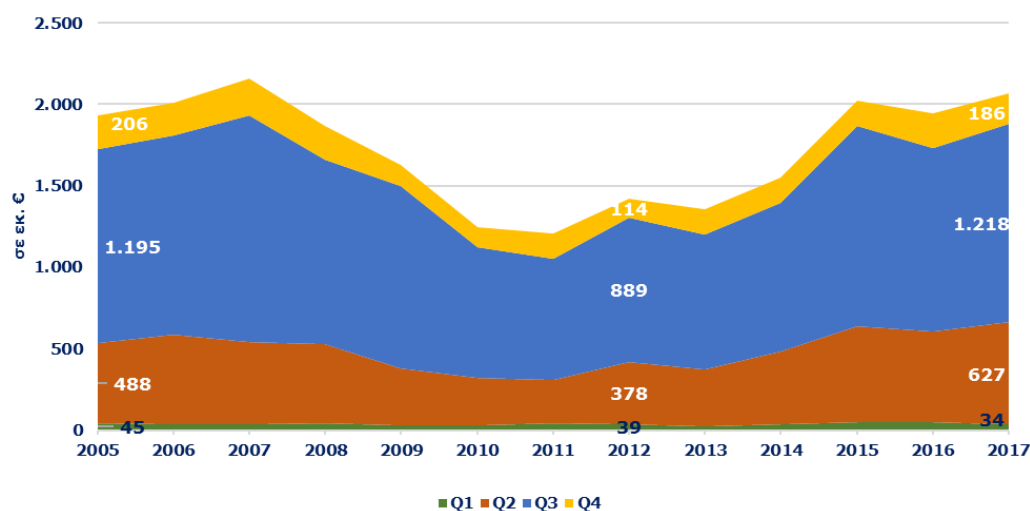

Πηγή: Τράπεζα της Ελλάδας - Επεξεργασία SETE Intelligence

Σύνολο Εισπράξεων 2017	14.202.462.079
από Ηνωμένο Βασίλειο	2.064.674.993
% επί του συνόλου	14,5%

Πηγή: Τράπεζα της Ελλάδας - Επεξεργασία SETE Intelligence

Οι Βρετανοί θεωρούν τις διακοπές πολυτέλεια και ταυτόχρονα ανάγκη, με αποτέλεσμα να ταξιδεύουν ανεξάρτητα από την οικονομική τους κατάσταση, αν και η τελευταία καθορίζει τον αριθμό των ταξιδίων ανά έτος και τη διάρκεια τους. Ο κύριος λόγος για τον οποίο ταξιδεύουν οι Βρετανοί είναι να απολαύσουν τον **Ήλιο και τη Θάλασσα**, ο οποίος όμως συχνά συμπληρώνεται από **άλλες δραστηριότητες ή εμπειρίες**.

Ο εισερχόμενος τουρισμός από το Ην. Βασίλειο εμφανίζει μικτή εικόνα. Συγκεκριμένα την περίοδο 2005 – 2007, ο εισερχόμενος τουρισμός από το Ην. Βασίλειο εμφάνισε αύξηση **+9,7%** (από **2.287 χιλ.** το 2005 σε **2.509 χιλ.** το 2007), από το 2007 – 2013 μείωση **-26,4%** (με εξαίρεση το 2012 **+9,3%**, από **2.509 χιλ.** το 2007 σε **1.846 χιλ.** το 2013) ενώ από το 2013 – 2017 αύξηση **+62,6%** (από **1.846 χιλ.** το 2013 σε **3.002 χιλ.** το 2017). Το 2017 σημειώθηκε ρεκόρ αφίξεων από την έναρξη της Έρευνας Συνόρων της ΤτΕ με **3.002 χιλ.** και μερίδιο αγοράς **11,0%**, όταν το 2005 οι αφίξεις ήταν **2.287 χιλ.** με μερίδιο **15,9% (+31,3%)**.

Οι αφίξεις από το Ην. Βασίλειο εμφανίζουν έντονη εποχικότητα με το **84,4%** των αφίξεων για το 2017 να καταγράφεται στα Q2 – Q3, ενώ τα αντίστοιχα μεγέθη για το Q1 και Q4 ήταν **3,0%** και **12,6%**.

Σύμφωνα με στοιχεία του UNWTO 2016, η Ελλάδα αποτελεί τον **6^ο** πιο δημοφιλή προορισμό για εξερχόμενα ταξίδια από το Ην. Βασίλειο ([Outlook 2018«Οι προοπτικές του εισερχόμενου τουρισμού στην Ελλάδα το 2018»](#)), ενώ οι δημοφιλέστεροι προορισμοί στην Ελλάδα σύμφωνα με την ΤτΕ 2017 είναι: τα Ιόνια Νησιά, το Νότιο Αιγαίο και η Κρήτη.

Αναφορικά με τις διανυκτερεύσεις των τουριστών από το Ην. Βασίλειο, το 2017 καταγράφηκαν **26.552 χιλ.** με μερίδιο αγοράς **12,7%** όταν το 2005 είχαν καταγραφεί **23.954 χιλ.** και μερίδιο αγοράς **15,6% (+10,8%)**. Η έντονη εποχικότητα παρατηρείται και στις διανυκτερεύσεις με το **86,9%** για το 2017 να καταγράφεται στα Q2 – Q3 ενώ αντίστοιχα στα Q1 και Q4 καταγράφεται το **2,7%** και **10,4%**.

Οι εισπράξεις από το Ην. Βασίλειο το 2017 άγγιξαν τα **€ 2.065 εκ.** με μερίδιο αγοράς **14,5%** όταν το 2005 το σύνολο των εισπράξεων ήταν **€ 1.933 εκ.** και μερίδιο αγοράς **17,0% (+6,8%)**. Στα Q2 – Q3 καταγράφεται το **89,4%** των εσόδων για το 2017 από την αγορά του Ην. Βασιλείου. Τα υψηλότερα έσοδα καταγράφηκαν το 2007 (**€ 2.161 χιλ.**).



ΕΞΕΛΙΞΗ ΤΟΥΡΙΣΤΙΚΩΝ ΔΕΙΚΤΩΝ 2005 - 2017

Δαπάνη/Ταξίδι και μεταβολή της ανά τρίμηνο, 2005 - 2017

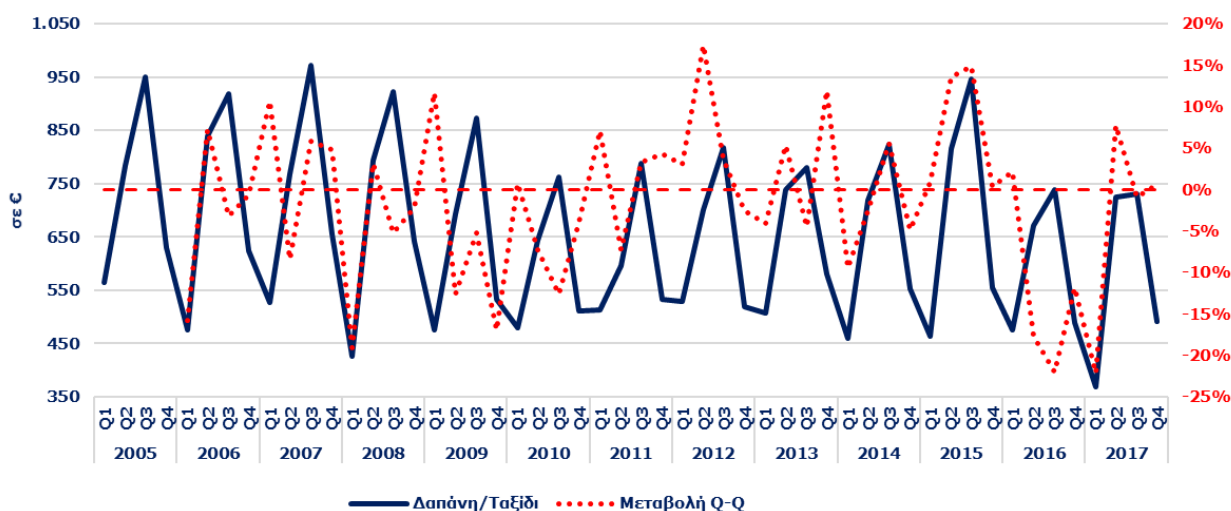

Πηγή: Τράπεζα της Ελλάδος - Επεξεργασία SETE Intelligence

Μέση κατά Κεφαλή Δαπάνη στην Ελλάδα το 2017 από Ηνωμένο Βασίλειο	522
% του Μ.Ο της χώρας	131,7%

Πηγή: Τράπεζα της Ελλάδος - Επεξεργασία SETE Intelligence

Δαπάνη/Διανυκτέρευση και μεταβολή της ανά τρίμηνο, 2005 - 2017

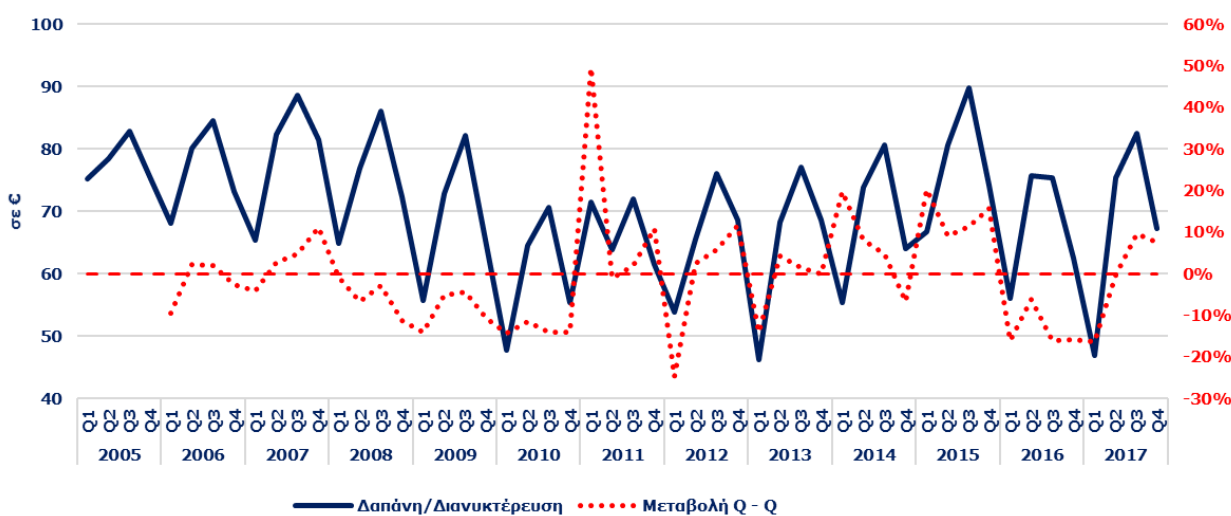

Πηγή: Τράπεζα της Ελλάδος - Επεξεργασία SETE Intelligence

Μέση Δαπάνη ανά Διανυκτέρευση στην Ελλάδα το 2017 από Ηνωμένο Βασίλειο	68
% του Μ.Ο της χώρας	114,9%

Πηγή: Τράπεζα της Ελλάδος - Επεξεργασία SETE Intelligence

Μέση Διάρκεια Παραμονής και μεταβολή της ανά τρίμηνο, 2005 - 2017

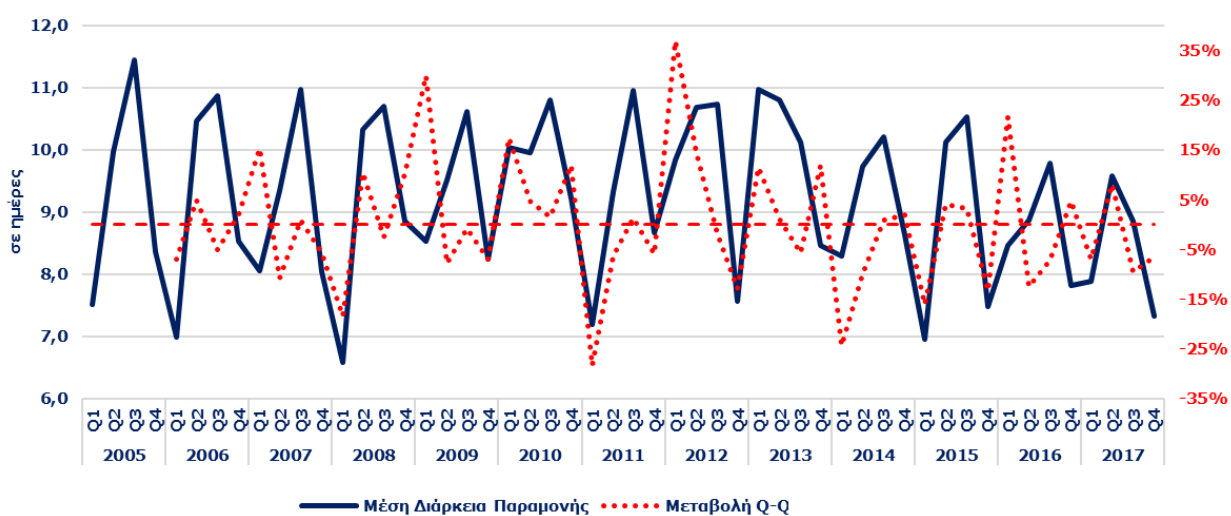

Πηγή: Τράπεζα της Ελλάδος - Επεξεργασία SETE Intelligence

Μέση Διάρκεια Παραμονής στην Ελλάδα το 2017 από Ηνωμένο Βασίλειο	7,7
% του Μ.Ο της χώρας	114,6%

Πηγή: Τράπεζα της Ελλάδος - Επεξεργασία SETE Intelligence

Η Μέση κατά Κεφαλή Δαπάνη (ΜΚΔ) για την αγορά του Ην. Βασιλείου το 2017 ανέρχεται στα **€ 688** (έναντι **€ 845** το 2005, **-18,6%**), υψηλότερη κατά **+31,7%** από την ΜΚΔ που καταγράφεται στο σύνολο της χώρας (**€ 522**). Η ΜΚΔ την περίοδο 2005 - 2017 εμφανίζει διακυμάνσεις από έτος σε έτος με πτωτική όμως τάση, με την υψηλότερη τιμή να καταγράφεται το 2007 (**€ 861**) και την χαμηλότερη το 2016 (**€ 672**). Επίσης, θα πρέπει να αναφέρουμε ότι για την αγορά του Ην. Βασιλείου, το 2016, είναι χρονιά πολιτικής και οικονομικής αβεβαιότητας (υποτίμηση της Λίρας έναντι του Ευρώ) εξαιτίας της απόφασης για αποχώρηση της χώρας από την **ΕΕ**.

Η Μέση Δαπάνη ανά Διανυκτέρευση για την αγορά του Ην. Βασιλείου ανέρχεται στα **€ 78** έναντι **€ 68** (**14,9%** υψηλότερη) που είναι στο σύνολο της χώρας, καταγράφοντας μείωση **-3,6%** σε σύγκριση με το 2005 (**€ 81**). Η Δαπάνη ανά Διανυκτέρευση εμφανίζει διακυμάνσεις από έτος σε έτος με πτωτική όμως τάση (ήπια), με την υψηλότερη τιμή να καταγράφεται το 2007 (**€ 86**) και την χαμηλότερη το 2017 (**€ 67**).

Αναφορικά με την Μέση Διάρκεια Παραμονής, οι τουρίστες από το Ην. Βασίλειο διαμένουν κατά μέσο όρο στην Ελλάδα **8,8 ημέρες** (**14,6%** υψηλότερα από τον μέσο όρο της χώρας που είναι **7,7 ημέρες**). Η Μέση Διάρκεια Παραμονής για την αγορά του Ην. Βασιλείου εμφανίζει παρόμοια εικόνα με την ΜΚΔ (**-15,5%**, από **10,5** ημέρες το 2005 σε **8,8** ημέρες το 2017) με την υψηλότερη τιμή να καταγράφεται το 2005 (**10,5** ημέρες) και την χαμηλότερη το 2017 (**8,8** ημέρες).

Όσον αφορά τις προοπτικές της οικονομίας του Ην. Βασιλείου, σύμφωνα με την μελέτη του INSETE [Outlook 2018](#) «Οι προοπτικές του εισερχόμενου τουρισμού στην Ελλάδα το 2018», αυτές είναι αρνητικές με εξασθένιση της καταναλωτικής εμπιστοσύνης και επιδείνωση της συναλλαγματικής ισοτιμίας της Λίρας έναντι του Ευρώ.



ΕΞΕΛΙΞΗ ΤΟΥΡΙΣΤΙΚΩΝ ΔΕΙΚΤΩΝ 2005 - 2017

Αφίξεις ανά τρίμηνο, 2005 - 2017

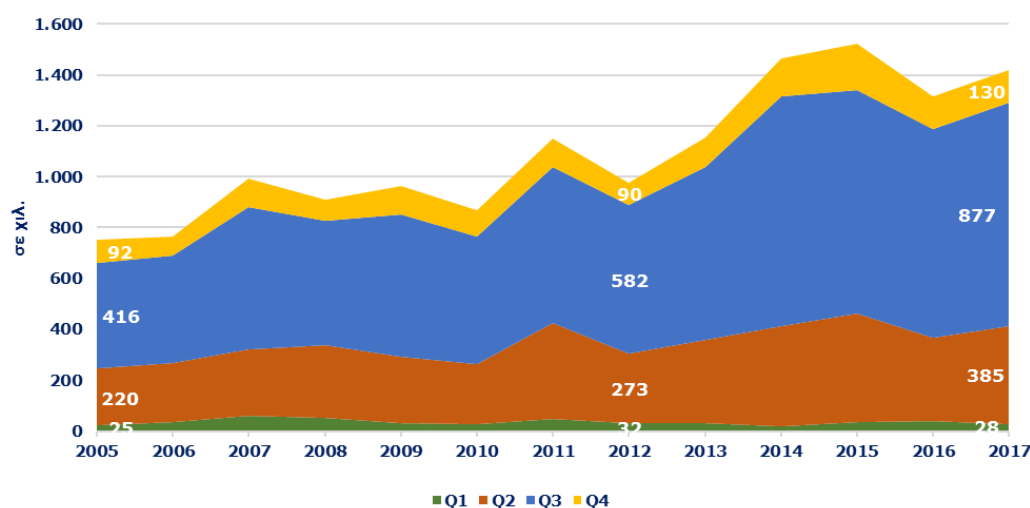

Πηγή: Τράπεζα της Ελλάδας - Επεξεργασία SETE Intelligence

Σύνολο Αφίξεων 2017	27.194.185
από Γαλλία	1.419.799
% επί του συνόλου	5,2%
Top-3 προορισμοί το 2017	Νότιο Αιγαίο, Κρήτη, Αττική

Πηγή: Τράπεζα της Ελλάδας - Επεξεργασία SETE Intelligence

Διανυκτερεύσεις ανά τρίμηνο, 2005 - 2017

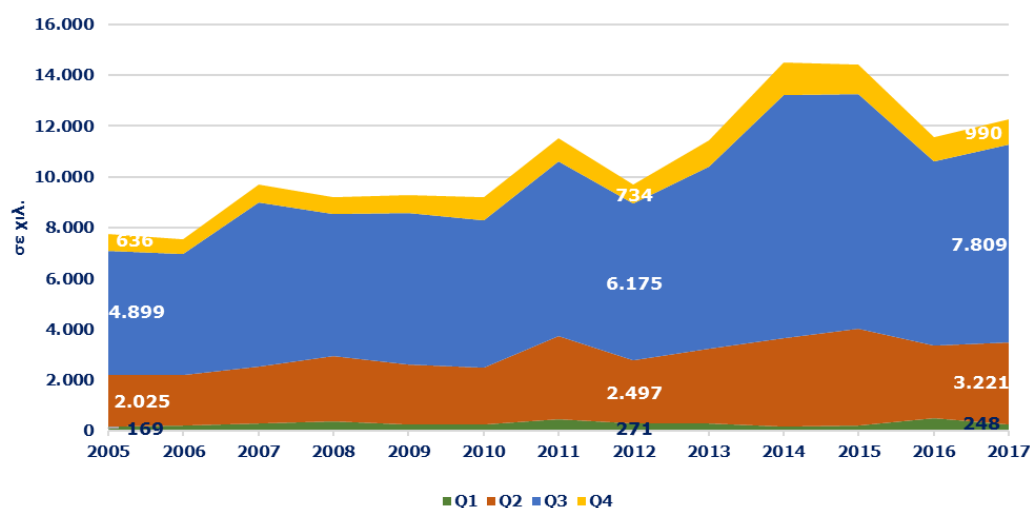

Πηγή: Τράπεζα της Ελλάδας - Επεξεργασία SETE Intelligence

Σύνολο Διανυκτερεύσεων 2017	209.855.157
από Γαλλία	12.267.613
% επί του συνόλου	5,8%

Πηγή: Τράπεζα της Ελλάδας - Επεξεργασία SETE Intelligence

Έσοδα ανά τρίμηνο, 2005 - 2017

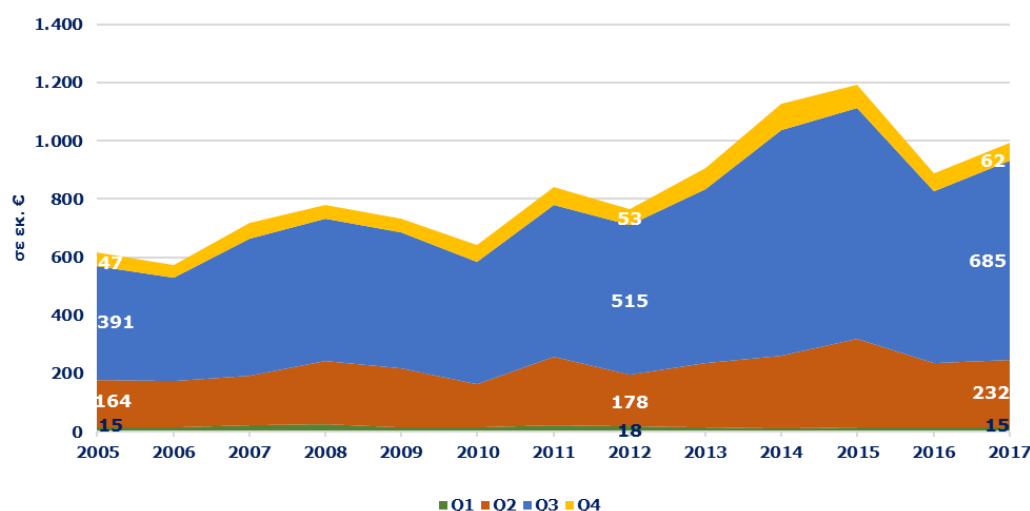

Πηγή: Τράπεζα της Ελλάδας - Επεξεργασία SETE Intelligence

Σύνολο Εισπράξεων 2017	14.202.462.079
από Γαλλία	993.853.989
% επί του συνόλου	7,0%

Πηγή: Τράπεζα της Ελλάδας - Επεξεργασία SETE Intelligence

Οι Γάλλοι τουρίστες ταξιδεύουν κυρίως στη χώρα τους. Το ποσοστό των Γάλλων άνω των 15 ετών που έκαναν τουλάχιστον ένα ταξίδι στη χώρα τους το 2015 ανήλθε σε **87,9%** (171,3 εκ. ταξίδια), ενώ το αντίστοιχο ποσοστό για ταξίδια στο εξωτερικό και στα υπερπόντια γαλλικά εδάφη ανήλθε σε μόλις **12,1%** (23,5 εκ. ταξίδια).

Ο εισερχόμενος τουρισμός από την Γαλλία εμφανίζει αυξητική τάση από το 2005 (με εξαίρεση τα έτη 2008: **-8,2%**, 2010: **-9,8%**, 2012: **-15,0%** και 2016: **-13,7%**) φθάνοντας το 2017 τις **1.420 χιλ.** αφίξεις (2^η υψηλότερη τιμή μετά το 2014: **1.463 χιλ.**) με μερίδιο αγοράς **5,2%** όταν το 2005 οι αφίξεις ήταν **753 χιλ.** και μερίδιο **5,2%** (**+88,5%**).

Οι αφίξεις από την Γαλλία εμφανίζουν έντονη εποχικότητα με το **88,9%** των αφίξεων για το 2017 να καταγράφεται στα Q2 – Q3, ενώ τα αντίστοιχα μεγέθη για το Q1 και Q4 ήταν **2,0%** και **91%**.

Σύμφωνα με στοιχεία του UNWTO 2016, η Ελλάδα αποτελεί τον **7^ο** πιο δημοφιλή προορισμό για εξερχόμενα ταξίδια από την Γαλλία ([Outlook 2018«Οι προοπτικές του εισερχόμενου τουρισμού στην Ελλάδα το 2018»](#)), ενώ οι δημοφιλέστεροι προορισμοί στην Ελλάδα σύμφωνα με την ΤτΕ 2017 είναι: το Νότιο Αιγαίο, η Κρήτη και η Αττική.

Αναφορικά με τις διανυκτερεύσεις των τουριστών από την Γαλλία, το 2017 καταγράφηκαν **12.268 χιλ.** με μερίδιο αγοράς **5,8%**, όταν το 2005 είχαν καταγραφεί **7.728 χιλ.** και μερίδιο αγοράς **5,0%** (**+58,7%**). Η έντονη εποχικότητα παρατηρείται και στις διανυκτερεύσεις με το **89,9%** για το 2017 να καταγράφεται στα Q2 – Q3 ενώ αντίστοιχα στα Q1 και Q4 καταγράφεται το **2,0%** και **8,1%**.

Οι εισπράξεις από την Γαλλία το 2017 άγγιξαν τα **€ 994 εκ.** με μερίδιο αγοράς **7,0%** όταν το 2005 το σύνολο των εισπράξεων ήταν **€ 617 εκ.** και μερίδιο αγοράς **5,4%** (**+61,0%**). Στα Q2 – Q3 καταγράφεται το **92,3%** των εσόδων για το 2017 από την αγορά της Γαλλίας.

Τέλος, η αγορά της Γαλλίας καταγράφει ρεκόρ αφίξεων και εσόδων το 2015, ενώ οι διανυκτερεύσεις καταγράφουν την 2^η υψηλότερη τιμή (**14.411 χιλ.**) μετά το 2014 (**14.501 χιλ.**). Το 2016, καταγράφεται πτώση των βασικών μεγεθών από την αγορά της Γαλλίας εξαιτίας των τρομοκρατικών επιθέσεων που σημειώθηκαν τα τέλη του 2015 και το 2016, ενώ το 2017 τα βασικά μεγέθη αρχίζουν να ανακάμπτουν.



ΕΞΕΛΙΞΗ ΤΟΥΡΙΣΤΙΚΩΝ ΔΕΙΚΤΩΝ 2005 - 2017

Δαπάνη/Ταξίδι και μεταβολή της ανά τρίμηνο, 2005 - 2017

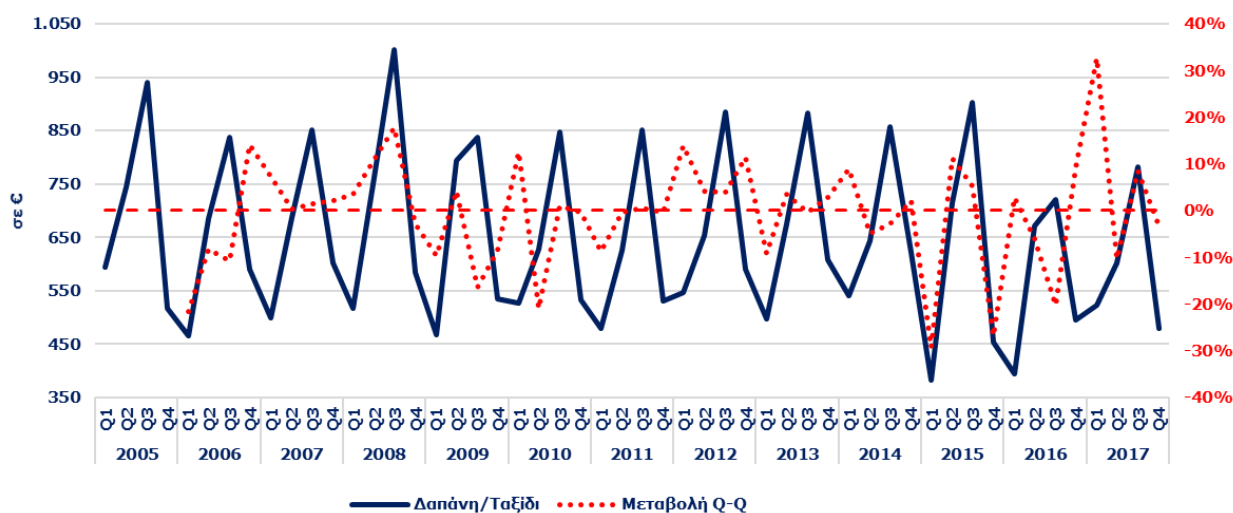

Πηγή: Τράπεζα της Ελλάδος - Επεξεργασία SETE Intelligence

Μέση κατά Κεφαλή Δαπάνη στην Ελλάδα το 2017	522
από Γαλλία	700
% του Μ.Ο της χώρας	134,0%

Πηγή: Τράπεζα της Ελλάδος - Επεξεργασία SETE Intelligence

Δαπάνη/Διανυκτέρευση και μεταβολή της ανά τρίμηνο, 2005 - 2017

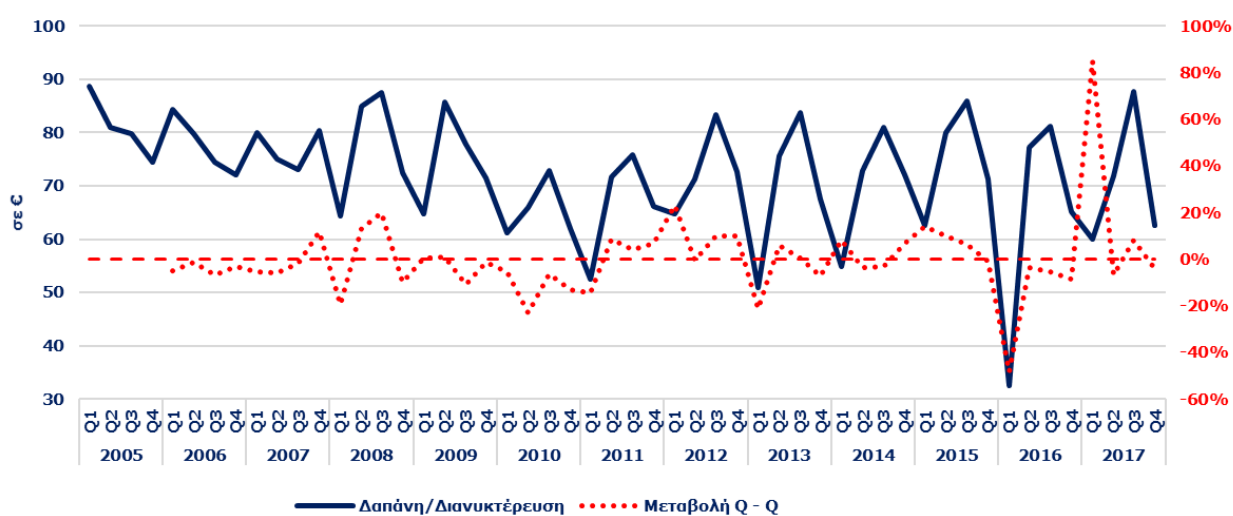

Πηγή: Τράπεζα της Ελλάδος - Επεξεργασία SETE Intelligence

Μέση Δαπάνη ανά Διανυκτέρευση στην Ελλάδα το 2017	68
από Γαλλία	81
% του Μ.Ο της χώρας	119,7%

Πηγή: Τράπεζα της Ελλάδος - Επεξεργασία SETE Intelligence

Μέση Διάρκεια Παραμονής και μεταβολή της ανά τρίμηνο, 2005 - 2017

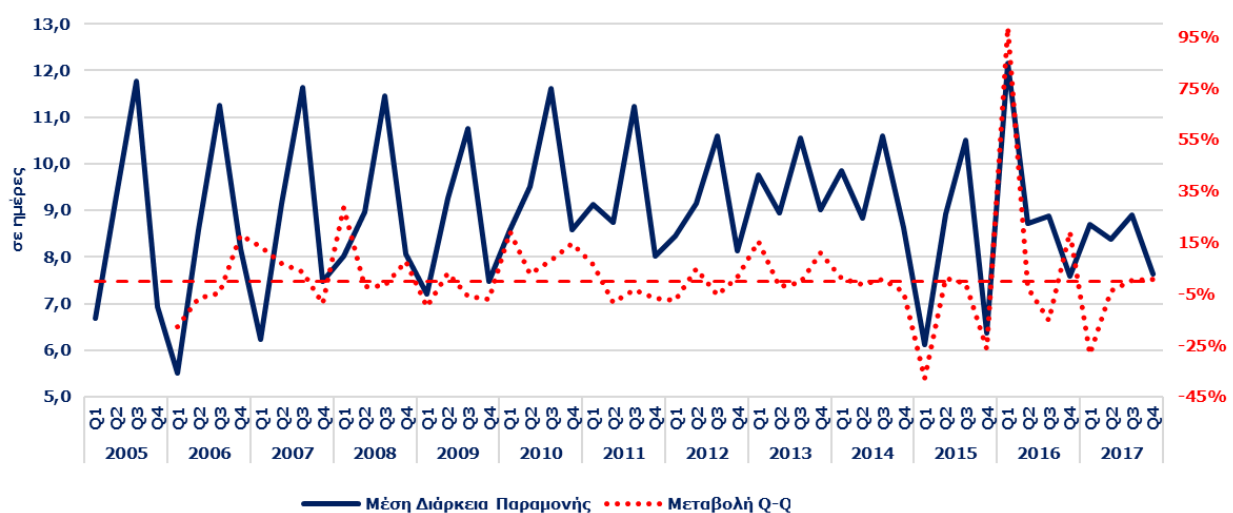

Πηγή: Τράπεζα της Ελλάδος - Επεξεργασία SETE Intelligence

Μέση Διάρκεια Παραμονής στην Ελλάδα το 2017	7,7
από Γαλλία	8,6
% του Μ.Ο της χώρας	112,0%

Πηγή: Τράπεζα της Ελλάδος - Επεξεργασία SETE Intelligence

Η Μέση κατά Κεφαλή Δαπάνη (ΜΚΔ) για την αγορά της Γαλλίας το 2017 ανέρχεται στα **€ 700** (έναντι **€ 820** το 2005, **-14,6%**), υψηλότερη κατά **+34,0%** από την ΜΚΔ που καταγράφεται στο σύνολο της χώρας (**€ 522**). Η ΜΚΔ για την αγορά της Γαλλίας εμφανίζει διακυμάνσεις από έτος σε έτος με πτωτική όμως τάση, με την υψηλότερη τιμή να καταγράφεται το 2008 (**€ 861**) και την χαμηλότερη το 2016 (**€ 676**).

Η Μέση Δαπάνη ανά Διανυκτέρευση για την αγορά της Γαλλίας ανέρχεται στα **€ 81** έναντι **€ 68** (**19,7%** υψηλότερη) που είναι στο σύνολο της χώρας, καταγράφοντας αύξηση **+1,4%** σε σύγκριση με το 2005 (**€ 80**). Η Δαπάνη ανά Διανυκτέρευση εμφανίζει διακυμάνσεις από έτος σε έτος, με οριακά αυξητική τάση (σε αντίθεση με την ΜΚΔ), με την υψηλότερη τιμή να καταγράφεται το 2008 (**€ 85**) και την χαμηλότερη το 2010 (**€ 70**).

Αναφορικά με την Μέση Διάρκεια Παραμονής, οι τουρίστες από την Γαλλία διαμένουν κατά μέσο όρο στην Ελλάδα **8,6 ημέρες** (**12,0%** υψηλότερα από τον μέσο όρο της χώρας που είναι **7,7 ημέρες**). Η Μέση Διάρκεια Παραμονής για την αγορά της Γαλλίας εμφανίζει παρόμοια εικόνα με την ΜΚΔ με την υψηλότερη τιμή να καταγράφεται το 2010 (**10,6 ημέρες**) και την χαμηλότερη το 2017 (**8,6 ημέρες**).

Όσον αφορά τις προοπτικές της οικονομίας της Γαλλίας, σύμφωνα με την μελέτη του INSETE [Outlook 2018](#) «Οι προοπτικές του εισερχόμενου τουρισμού στην Ελλάδα το 2018», αυτές είναι θετικές λόγω θετικής οικονομικής συγκυρίας (αύξηση του ΑΕΠ και της καταναλωτικής εμπιστοσύνης).



ΕΙΣΕΡΧΟΜΕΝΟΣ ΤΟΥΡΙΣΜΟΣ ΑΠΟ ΤΙΣ ΗΠΑ

ΕΞΕΛΙΞΗ ΤΟΥΡΙΣΤΙΚΩΝ ΔΕΙΚΤΩΝ 2005 - 2017

Αφίξεις ανά τρίμηνο, 2005 - 2017

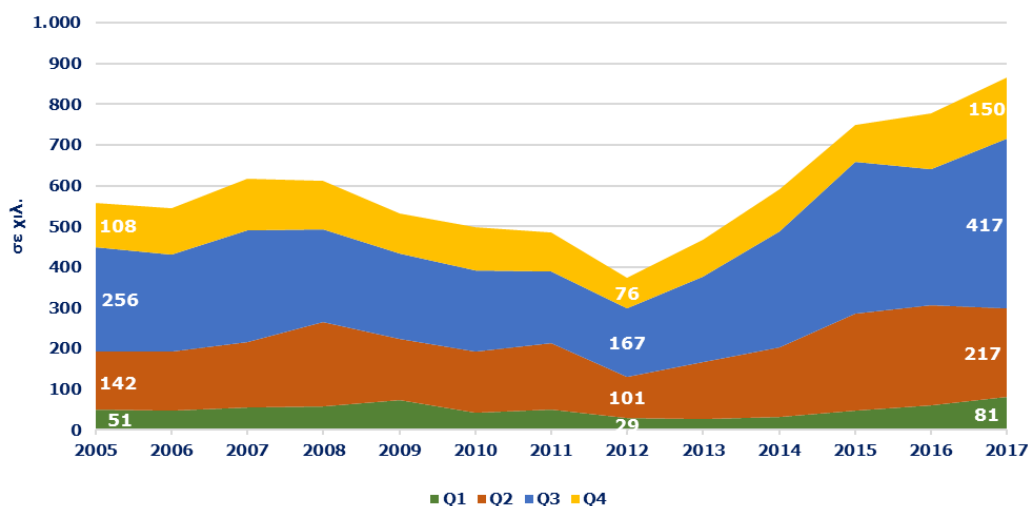

Πηγή: Τράπεζα της Ελλάδος - Επεξεργασία SETE Intelligence

Σύνολο Αφίξεων 2017	27.194.185
από ΗΠΑ	864.921
% επί του συνόλου	3,2%
Top-3 προορισμοί το 2017	Αττική, Νότιο Αιγαίο, Πελοπόννησος

Πηγή: Τράπεζα της Ελλάδος - Επεξεργασία SETE Intelligence

Διανυκτερεύσεις ανά τρίμηνο, 2005 - 2017

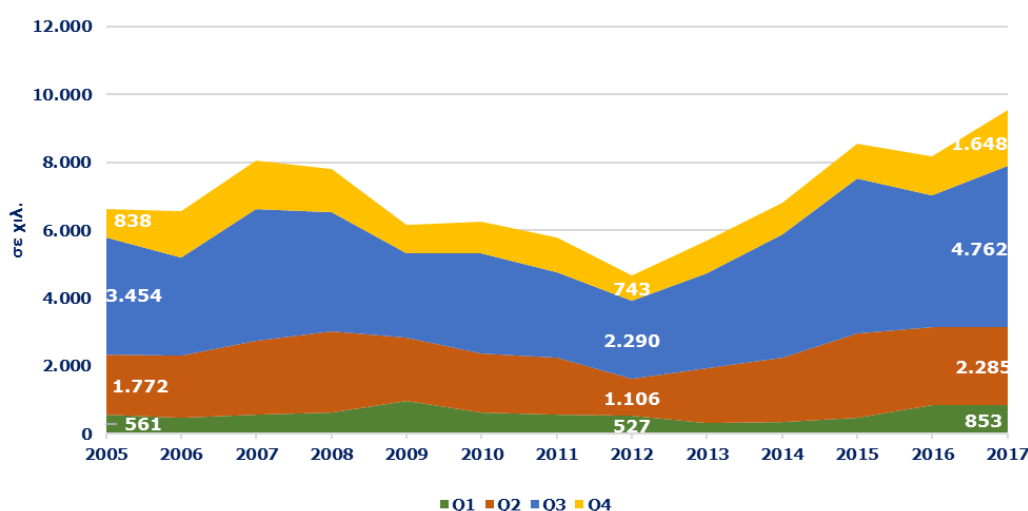

Πηγή: Τράπεζα της Ελλάδος - Επεξεργασία SETE Intelligence

Σύνολο Διανυκτερεύσεων 2017	209.855.157
από ΗΠΑ	9.548.568
% επί του συνόλου	4,6%

Πηγή: Τράπεζα της Ελλάδος - Επεξεργασία SETE Intelligence

Έσοδα ανά τρίμηνο, 2005 - 2017

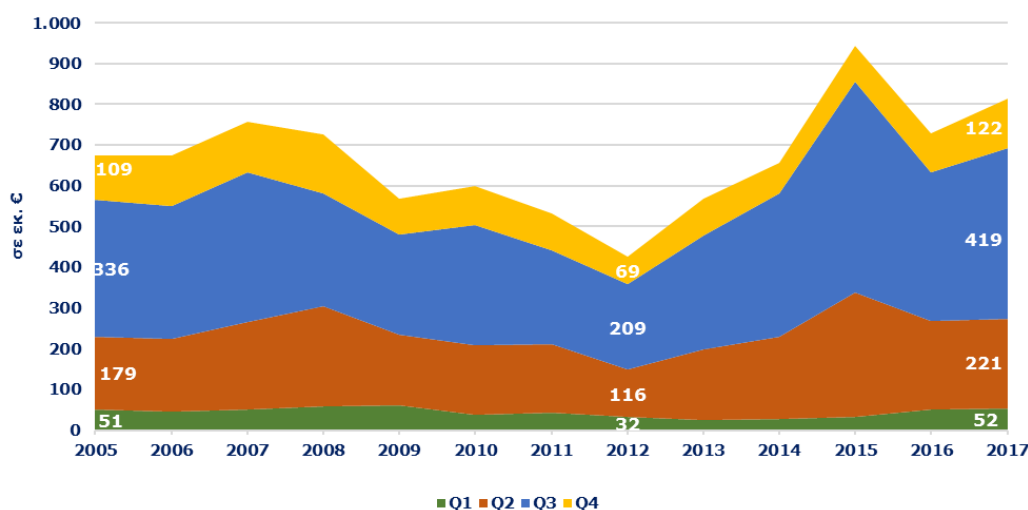

Πηγή: Τράπεζα της Ελλάδος - Επεξεργασία SETE Intelligence

Σύνολο Εισπράξεων 2017	14.202.462.079
από ΗΠΑ	813.948.646
% επί του συνόλου	5,7%

Πηγή: Τράπεζα της Ελλάδος - Επεξεργασία SETE Intelligence

Οι διεθνείς μετακινήσεις των Αμερικανών περιορίζονται λόγω της υψηλής ανταγωνιστικότητας της εγχώριας αγοράς, της περιορισμένης περιόδου αδείας (10 – 15 ημέρες) και του χαμηλού ποσοστού του πληθυσμού που διαθέτει διαβατήριο (44%). Για την αγορά των ΗΠΑ, ο τουρισμός δεν θεωρείται ως προτεραιότητα, καθώς έρχεται 5^{ος} στον κατάλογο προτιμήσεων μετά τη νυχτερινή ζωή, τη βελτίωση της κατοικίας, τις αγορές ηλεκτρονικών συσκευών και την ψυχαγωγία/αθλητισμό (Phocus Wright U.S. Consumer Travel Report 2015).

Ο εισερχόμενος τουρισμός από τις ΗΠΑ εμφανίζει μικτή εικόνα. Συγκεκριμένα την περίοδο 2005 – 2012, ο εισερχόμενος τουρισμός από τις ΗΠΑ εμφάνισε μείωση -32,8% (με εξαίρεση το 2007: +13,3%, από 557 χιλ. το 2005 σε 374 χιλ. το 2012) ενώ από το 2012 – 2017 αύξηση +131,4% (από 374 χιλ. το 2012 σε 865 χιλ. το 2017). Το 2017 σημειώθηκε ρεκόρ αφίξεων από την έναρξη της Έρευνας Συνόρων της ΤτΕ με 865 χιλ. και μερίδιο αγοράς 3,2% όταν το 2005 οι αφίξεις ήταν 557 χιλ. με μερίδιο 3,9%.

Οι αφίξεις από τις ΗΠΑ εμφανίζουν έντονη εποχικότητα με το 73,2% των αφίξεων για το 2017 να καταγράφονται στα Q2 – Q3, ενώ τα αντίστοιχα μεγέθη για το Q1 και Q4 ήταν 9,4% και 17,3%.

Σύμφωνα με στοιχεία του UNWTO 2016, η Ελλάδα αποτελεί τον 25^ο πιο δημοφιλή προορισμό για εξερχόμενα ταξίδια από τις ΗΠΑ και τον 3^ο για ταξίδια στην Μεσόγειο ([Outlook 2018«Οι προοπτικές του εισερχόμενου τουρισμού στην Ελλάδα το 2018»](#)), ενώ οι δημοφιλέστεροι προορισμοί στην Ελλάδα σύμφωνα με την ΤτΕ 2017 είναι: η Αττική, το Νότιο Αιγαίο και η Πελοπόννησος.

Αναφορικά με τις διανυκτερεύσεις των τουριστών από τις ΗΠΑ, το 2017 καταγράφηκαν 9.549 χιλ. με μερίδιο αγοράς 4,6% όταν το 2005 είχαν καταγραφεί 6.626 χιλ. και μερίδιο αγοράς 4,3% (+44,1%). Η εποχικότητα παρατηρείται και στις διανυκτερεύσεις με το 73,8% να καταγράφεται στα Q2 – Q3 για το 2017 ενώ, αντίστοιχα, στα Q1 και Q4 καταγράφεται το 8,9% και 17,3%.

Οι εισπράξεις από τις ΗΠΑ το 2017 άγγιξαν τα € 814 εκ. με μερίδιο αγοράς 5,7% όταν το 2005 το σύνολο των εισπράξεων ήταν € 674 εκ. και μερίδιο αγοράς 5,9% (+20,7%). Στα Q2 – Q3 καταγράφεται το 78,6% των εσόδων για το 2017 από την αγορά των ΗΠΑ.



ΕΙΣΕΡΧΟΜΕΝΟΣ ΤΟΥΡΙΣΜΟΣ ΑΠΟ ΤΙΣ ΗΠΑ

ΕΞΕΛΙΞΗ ΤΟΥΡΙΣΤΙΚΩΝ ΔΕΙΚΤΩΝ 2005 - 2017

Δαπάνη/Ταξίδι και μεταβολή της ανά τρίμηνο, 2005 - 2017

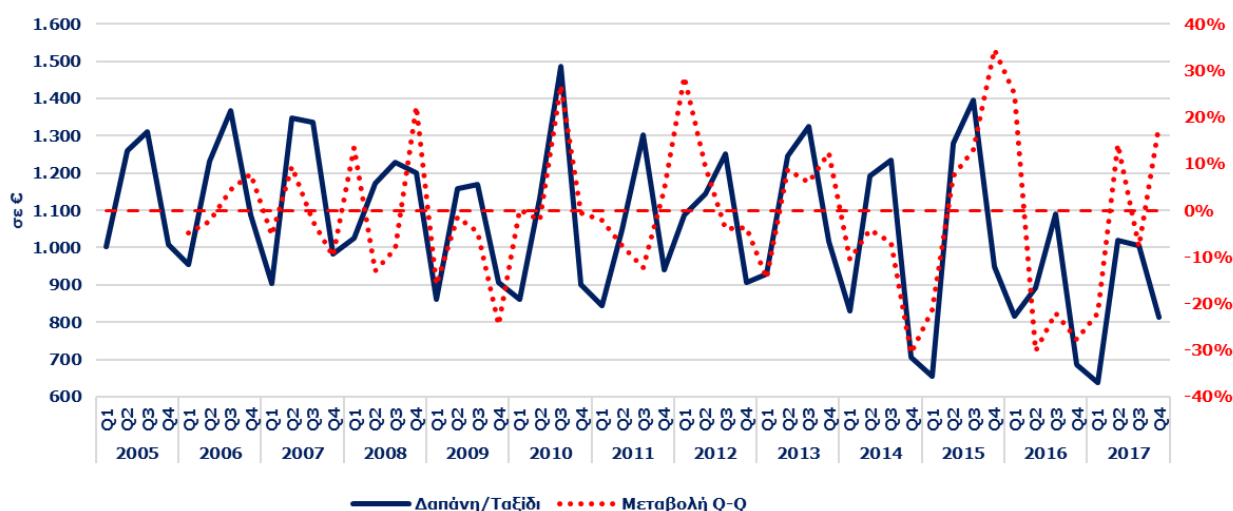

Πηγή: Τράπεζα της Ελλάδος - Επεξεργασία SETE Intelligence

Μέση κατά Κεφαλή Δαπάνη στην Ελλάδα το 2017	522
από ΗΠΑ	941
% του Μ.Ο της χώρας	180,2%

Πηγή: Τράπεζα της Ελλάδος - Επεξεργασία SETE Intelligence

Δαπάνη/Διανυκτέρευση και μεταβολή της ανά τρίμηνο, 2005 - 2017

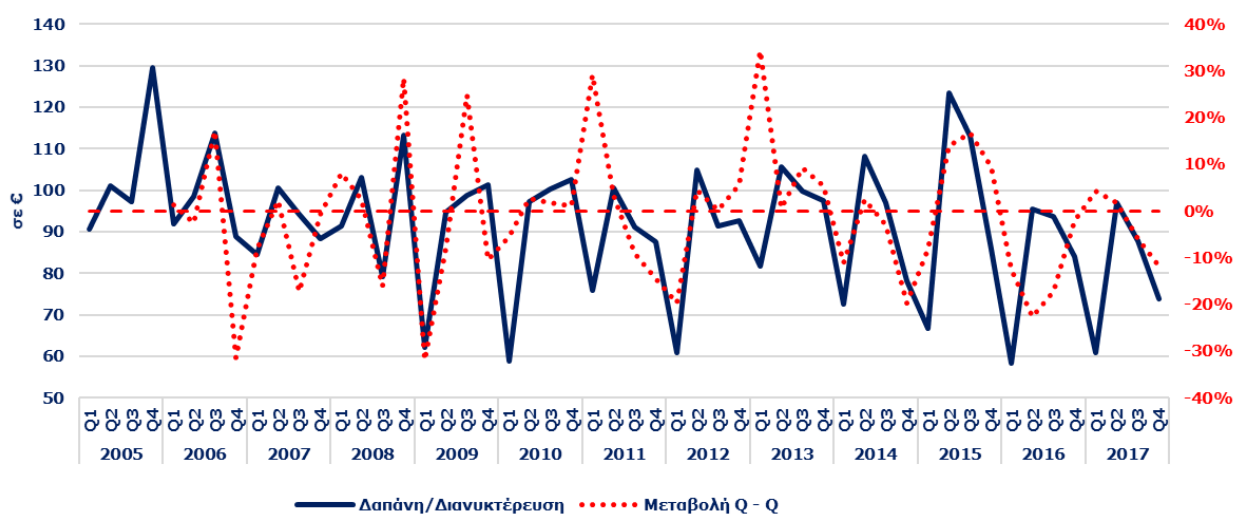

Πηγή: Τράπεζα της Ελλάδος - Επεξεργασία SETE Intelligence

Μέση Δαπάνη ανά Διανυκτέρευση στην Ελλάδα το 2017	68
από ΗΠΑ	85
% του Μ.Ο της χώρας	126,0%

Πηγή: Τράπεζα της Ελλάδος - Επεξεργασία SETE Intelligence

Μέση Διάρκεια Παραμονής και μεταβολή της ανά τρίμηνο, 2005 - 2017

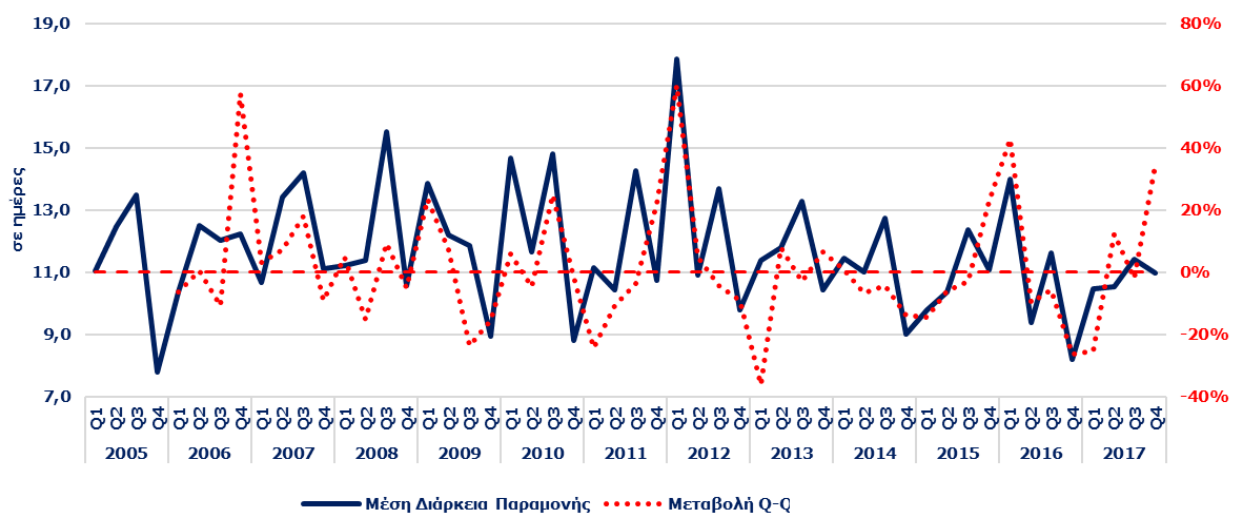

Πηγή: Τράπεζα της Ελλάδος - Επεξεργασία SETE Intelligence

Μέση Διάρκεια Παραμονής στην Ελλάδα το 2017	7,7
από ΗΠΑ	11,0
% του Μ.Ο της χώρας	143,1%

Πηγή: Τράπεζα της Ελλάδος - Επεξεργασία SETE Intelligence

Η Μέση κατά Κεφαλή Δαπάνη (ΜΚΔ) για την αγορά των ΗΠΑ το 2017 ανέρχεται στα **€ 941** (έναντι **€ 1.211** το 2005, **-22,3%**), υψηλότερη κατά **+80,2%** από την ΜΚΔ που καταγράφεται στο σύνολο της χώρας (**€ 522**). Από το 2005 - 2015 η ΜΚΔ των τουριστών από τις ΗΠΑ κυμαίνεται πάνω από τα **€ 1.000** (με διακυμάνσεις από έτος σε έτος) ενώ τα έτη 2016 (**€ 935**) και 2017 (**€ 941**) πέφτει κάτω από τα **€ 1.000**, με τα **€ 935** που καταγράφηκαν το 2016 να αποτελούν την χαμηλότερη τιμή και τα **€ 1.257** που καταγράφηκαν το 2015 την υψηλότερη τιμή.

Η Μέση Δαπάνη ανά Διανυκτέρευση για την αγορά των ΗΠΑ ανέρχεται στα **€ 85** έναντι **€ 68** (**26,0%** υψηλότερη) που είναι στο σύνολο της χώρας, καταγράφοντας μείωση **-16,2%** σε σύγκριση με το 2005 (**€ 102**). Η Δαπάνη ανά Διανυκτέρευση όπως και η ΜΚΔ εμφανίζει διακυμάνσεις από έτος σε έτος με πτωτική όμως τάση, με την υψηλότερη τιμή να καταγράφεται το 2015 (**€ 110**) και την χαμηλότερη το 2017 (**€ 85**).

Αναφορικά με την Μέση Διάρκεια Παραμονής, οι τουρίστες από τις ΗΠΑ διαμένουν κατά μέσο όρο στην Ελλάδα **11,0 ημέρες** (**43,1%** υψηλότερα από τον μέσο όρο της χώρας που είναι **7,7 ημέρες**). Η υψηλότερη τιμή καταγράφηκε το 2007 (**13,1** ημέρες) και η χαμηλότερη το 2016 (**10,5** ημέρες).

Όσον αφορά τις προοπτικές της οικονομίας των ΗΠΑ, σύμφωνα με την μελέτη του INSETE [Outlook 2018](#) «Οι προοπτικές του εισερχόμενου τουρισμού στην Ελλάδα το 2018», η εικόνα είναι μικτή αφού αφενός η Αμερικανική οικονομία βρίσκεται σε ανάπτυξη και η καταναλωτική εμπιστοσύνη σε υψηλά επίπεδα, αφετέρου όμως το δολάριο έχει υποτιμηθεί σημαντικά έναντι του ευρώ ενώ, παράλληλα, η παρατηρούμενη αύξηση των επιτοκίων μπορεί να δράσει ανασταλτικά τόσο στην ανάπτυξη όσο και στην καταναλωτική εμπιστοσύνη.



ΕΙΣΕΡΧΟΜΕΝΟΣ ΤΟΥΡΙΣΜΟΣ ΑΠΟ ΤΗΝ ΙΤΑΛΙΑ

ΕΞΕΛΙΞΗ ΤΟΥΡΙΣΤΙΚΩΝ ΔΕΙΚΤΩΝ 2005 - 2017

Αφίξεις ανά τρίμηνο, 2005 - 2017

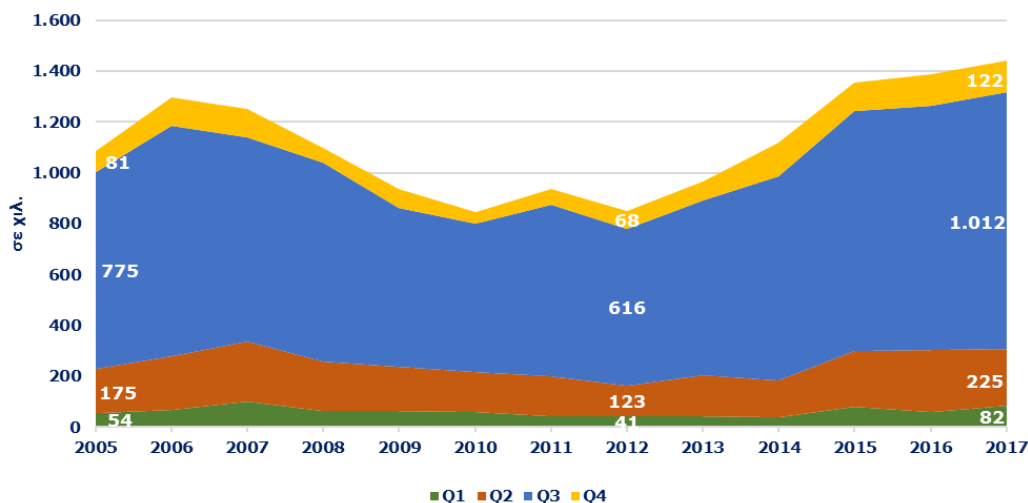

Πηγή: Τράπεζα της Ελλάδας - Επεξεργασία SETE Intelligence

Σύνολο Αφίξεων 2017	27.194.185
από Ιταλία	1.441.298
% επί του συνόλου	5,3%
Top-3 προορισμοί το 2017	Νότιο Αιγαίο, Ιόνια Νησιά, Αττική

Πηγή: Τράπεζα της Ελλάδας - Επεξεργασία SETE Intelligence

Διανυκτερεύσεις ανά τρίμηνο, 2005 - 2017

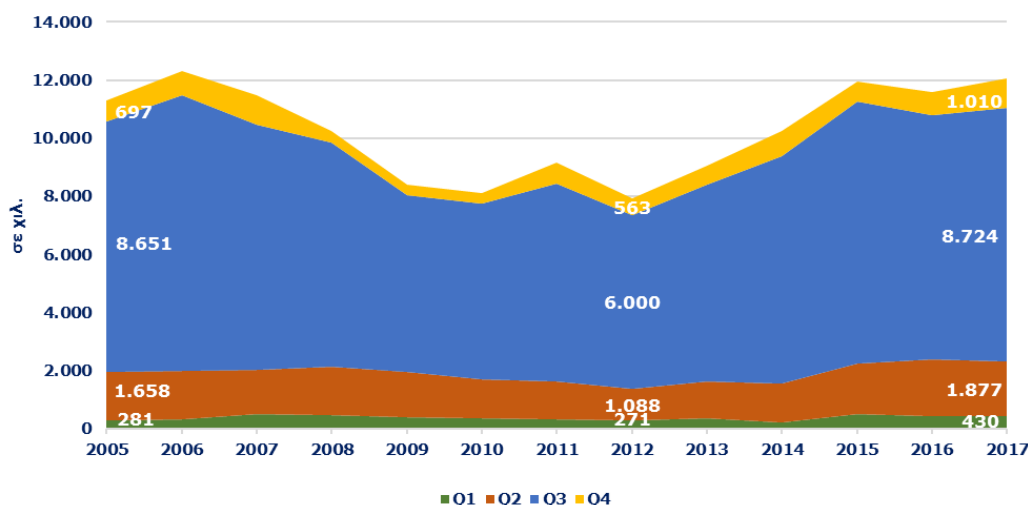

Πηγή: Τράπεζα της Ελλάδας - Επεξεργασία SETE Intelligence

Σύνολο Διανυκτερεύσεων 2017	209.855.157
από Ιταλία	12.041.657
% επί του συνόλου	5,7%

Πηγή: Τράπεζα της Ελλάδας - Επεξεργασία SETE Intelligence

Έσοδα ανά τρίμηνο, 2005 - 2017

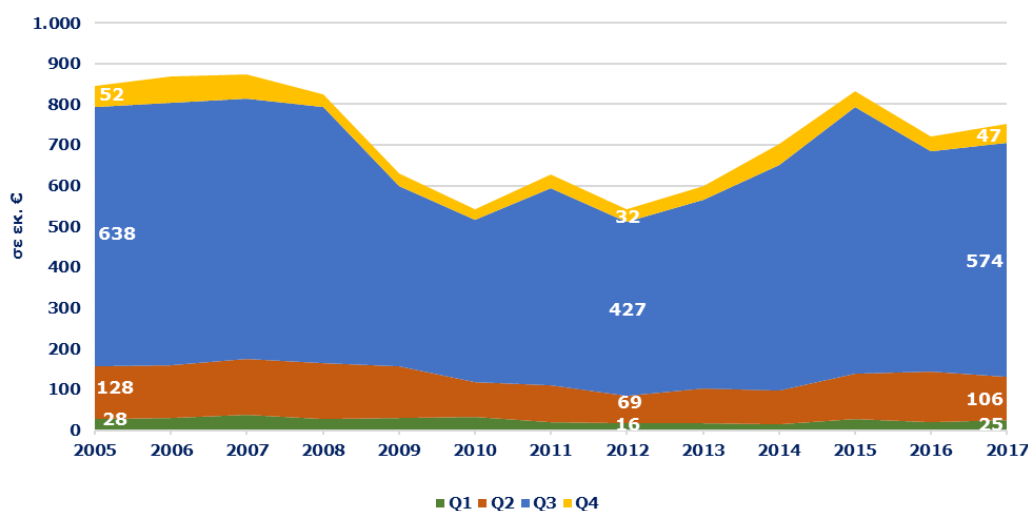

Πηγή: Τράπεζα της Ελλάδας - Επεξεργασία SETE Intelligence

Σύνολο Εισπράξεων 2017	14.202.462.079
από Ιταλία	753.326.760
% επί του συνόλου	5,3%

Πηγή: Τράπεζα της Ελλάδας - Επεξεργασία SETE Intelligence

Σύμφωνα με το ISTAT (Istituto Nazionale di Statistica), το 2017, το **81%** των ταξιδίων των Ιταλών έγιναν στην Ιταλία και το υπόλοιπο **19%** στο εξωτερικό, κυρίως σε χώρες της Ευρωπαϊκής Ένωσης (**13,4%**). Ο αριθμός των ταξιδίων με διανυκτέρευση αυξήθηκε οριακά (**+0,4%**) όπως και η Μέση Διάρκεια των ταξιδίων, από **5,4** σε **5,8** διανυκτερεύσεις (**6** για ταξίδια αναψυχής και **3,5** για ταξίδια εργασίας). Ο αριθμός των ταξιδίων για διακοπές, με έως 3 διανυκτερεύσεις, παρέμεινε σταθερός, σε σχέση με τα ταξίδια για διακοπές μεγαλύτερης διάρκειας που αυξήθηκαν (**+9,1%**).

Ο εισερχόμενος τουρισμός από την Ιταλία εμφανίζει μικτή εικόνα. Συγκεκριμένα την περίοδο 2005 – 2012, ο εισερχόμενος τουρισμός από την Ιταλία εμφάνισε μείωση **-21,9%** (με εξαίρεση τα έτη 2006: **+19,5%** και 2011: **+11,2%**, από **1.085 χιλ.** το 2005 σε **848 χιλ.** το 2012) ενώ από το 2012 – 2017 αύξηση **+69,9%** (από **848 χιλ.** το 2012 σε **1.441 χιλ.** το 2017). Το μερίδιο αγοράς της Ιταλίας για το 2017 ήταν **5,3%** όταν το 2005 ήταν **7,5%**. Επίσης, οι αφίξεις των τουριστών από την Ιταλία το 2017 αποτελούν **ρεκόρ (+32,8%** σε σύγκριση με το 2005) από την έναρξη της Έρευνας Συνόρων της ΤτΕ.

Οι αφίξεις από την Ιταλία εμφανίζουν έντονη εποχικότητα με το **85,8%** των αφίξεων για το 2017 να καταγράφονται στα Q2 – Q3, ενώ τα αντίστοιχα μεγέθη για το Q1 και Q4 ήταν **5,7%** και **8,5%**.

Σύμφωνα με στοιχεία του UNWTO 2016, η Ελλάδα αποτελεί τον **5^ο** πιο δημοφιλή προορισμό για εξερχόμενα ταξίδια από την Ιταλία ([Outlook 2018«Οι προοπτικές του εισερχόμενου τουρισμού στην Ελλάδα το 2018»](#)) ενώ οι δημοφιλέστεροι προορισμοί στην Ελλάδα σύμφωνα με την ΤτΕ 2017 είναι: το Νότιο Αιγαίο, τα Ιόνια Νησιά και η Αττική.

Αναφορικά με τις διανυκτερεύσεις των τουριστών από την Ιταλία, το 2017 καταγράφηκαν **12.042 χιλ.** με μερίδιο αγοράς **5,7%** όταν το 2005 είχαν καταγραφεί **11.286 χιλ.** και μερίδιο αγοράς **7,4%** (**+6,7%**). Η έντονη εποχικότητα παρατηρείται και στις διανυκτερεύσεις με το **88,0%** για το 2017 να καταγράφεται στα Q2 – Q3 ενώ μόλις το **3,6%** στο Q1 και το **8,4%** στο Q4.

Οι εισπράξεις από την Ιταλία το 2017 άγγιξαν τα **€ 753 εκ.** με μερίδιο αγοράς **5,3%** όταν το 2005 το σύνολο των εισπράξεων ήταν **€ 846 εκ.** και μερίδιο αγοράς **7,4%** (**-11,0%**). Στα Q2 – Q3 καταγράφεται το **90,4%** των εσόδων για το 2017 από την αγορά της Ιταλίας.

Συμπερασματικά η αγορά της Ιταλίας εμφανίζει έντονη εποχικότητα με το **85,8%** των αφίξεων, το **88,0%** των διανυκτερεύσεων και το **90,4%** των εσόδων για το 2017 να καταγράφεται στα Q2 – Q3.



ΕΞΕΛΙΞΗ ΤΟΥΡΙΣΤΙΚΩΝ ΔΕΙΚΤΩΝ 2005 - 2017

Δαπάνη/Ταξίδι και μεταβολή της ανά τρίμηνο, 2005 - 2017

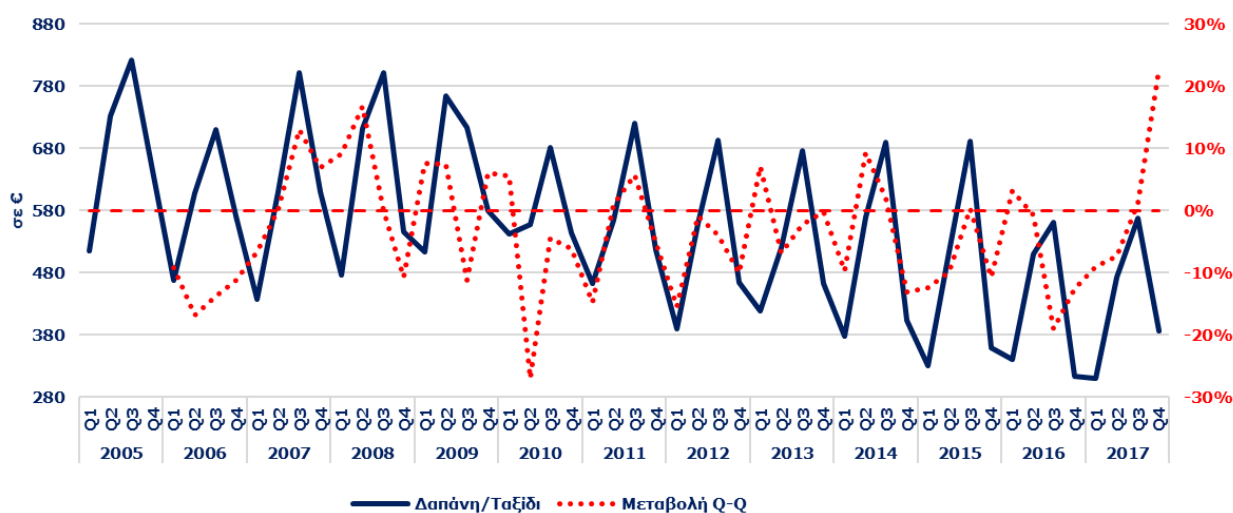

Πηγή: Τράπεζα της Ελλάδος - Επεξεργασία SETE Intelligence

Μέση κατά Κεφαλή Δαπάνη στην Ελλάδα το 2017	522
από Ιταλία	523
% του Μ.Ο της χώρας	100,1%

Πηγή: Τράπεζα της Ελλάδος - Επεξεργασία SETE Intelligence

Δαπάνη/Διανυκτέρευση και μεταβολή της ανά τρίμηνο, 2005 - 2017

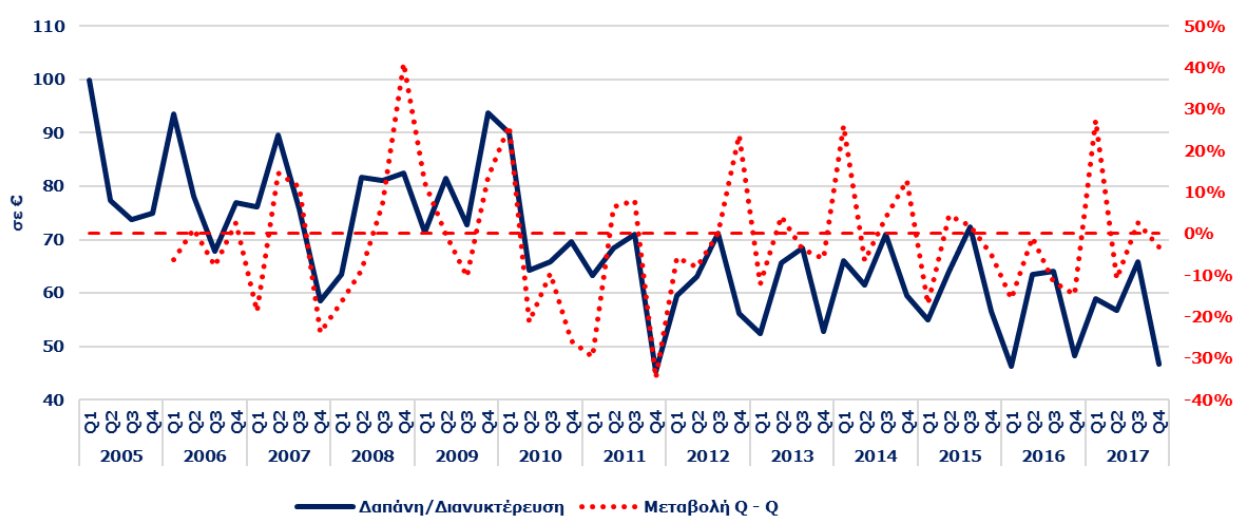

Πηγή: Τράπεζα της Ελλάδος - Επεξεργασία SETE Intelligence

Μέση Δαπάνη ανά Διανυκτέρευση στην Ελλάδα το 2017	68
από Ιταλία	63
% του Μ.Ο της χώρας	92,4%

Πηγή: Τράπεζα της Ελλάδος - Επεξεργασία SETE Intelligence

Μέση Διάρκεια Παραμονής και μεταβολή της ανά τρίμηνο, 2005 - 2017

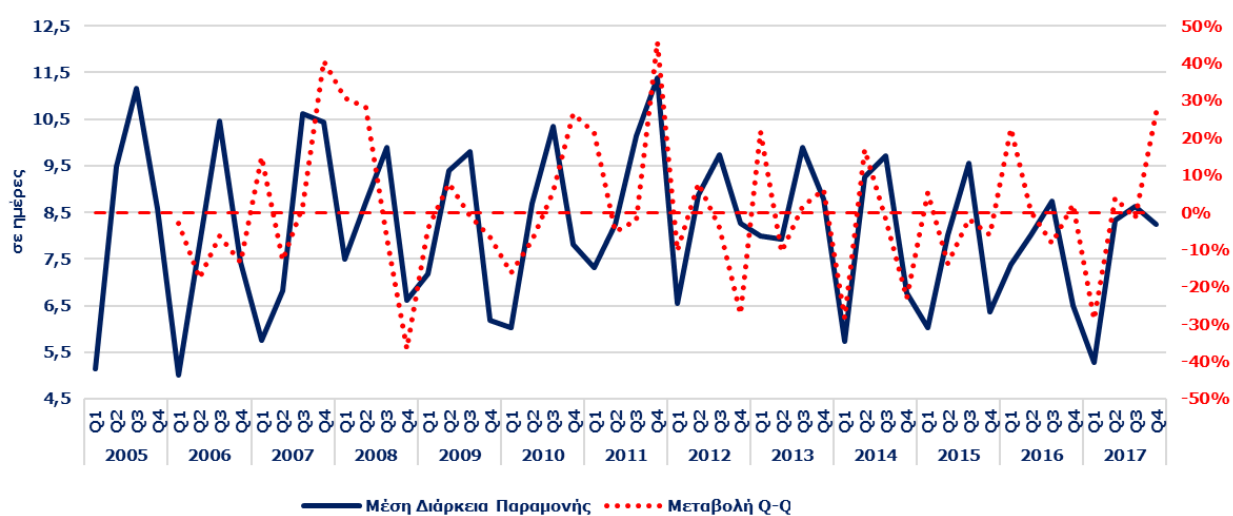

Πηγή: Τράπεζα της Ελλάδος - Επεξεργασία SETE Intelligence

Μέση Διάρκεια Παραμονής στην Ελλάδα το 2017	7,7
από Ιταλία	8,4
% του Μ.Ο της χώρας	108,3%

Πηγή: Τράπεζα της Ελλάδος - Επεξεργασία SETE Intelligence

Η Μέση κατά Κεφαλή Δαπάνη (ΜΚΔ) για την αγορά της Ιταλίας το 2017 ανέρχεται στα € 523 (έναντι € 780 το 2005, -32,9%), οριακά υψηλότερη κατά +0,1% από την ΜΚΔ που καταγράφεται στο σύνολο της χώρας (€ 522). Η ΜΚΔ των τουριστών από την Ιταλία από το 2005 - 2017 εμφανίζει διακυμάνσεις με πτωτική όμως τάση από έτος σε έτος, με την υψηλότερη τιμή να καταγράφεται το 2005 (€ 779) και την χαμηλότερη το 2016 (€ 521)

Η Μέση Δαπάνη ανά Διανυκτέρευση για την αγορά της Ιταλίας ανέρχεται στα € 63 έναντι € 68 (7,6% χαμηλότερη) που είναι στο σύνολο της χώρας, καταγράφοντας μείωση -16,5% σε σύγκριση με το 2005 (€ 75). Η Δαπάνη ανά Διανυκτέρευση εμφανίζει διακυμάνσεις από έτος σε έτος, με την υψηλότερη τιμή να καταγράφεται το 2008 (€ 81) και την χαμηλότερη το 2016 (€ 62).

Αναφορικά με την Μέση Διάρκεια Παραμονής, οι τουρίστες από την Ιταλία διαμένουν κατά μέσο όρο στην Ελλάδα 8,4 ημέρες (8,3% υψηλότερα από τον μέσο όρο της χώρας που είναι 7,7 ημέρες). Η Μέση Διάρκεια Παραμονής για την αγορά της Ιταλίας εμφανίζει πτωτική τάση από την έναρξη της Έρευνας (με εξαίρεση τα έτη 2010: +3,2%, 2011: +1,8% και 2013: +0,5%) με την υψηλότερη τιμή να καταγράφεται το 2005 (10,4 ημέρες) και την χαμηλότερη το 2017 (8,4 ημέρες).

Όσον αφορά τις προοπτικές της οικονομίας της Ιταλίας, σύμφωνα με την μελέτη του INSETE [Outlook 2018](#) «Οι προοπτικές του εισερχόμενου τουρισμού στην Ελλάδα το 2018», αυτές είναι θετικές (παρόλο την πολιτική αβεβαιότητα) με αύξηση του ΑΕΠ και ανάκαμψη της καταναλωτικής εμπιστοσύνης.



ΕΞΕΛΙΞΗ ΤΟΥΡΙΣΤΙΚΩΝ ΔΕΙΚΤΩΝ 2005 - 2017

Αφίξεις ανά τρίμηνο, 2005 - 2017

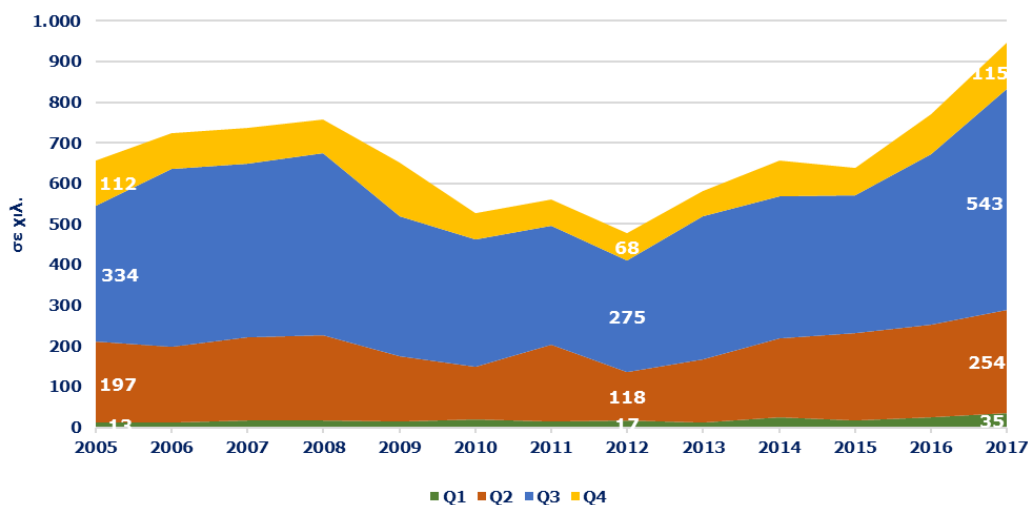

Πηγή: Τράπεζα της Ελλάδας - Επεξεργασία SETE Intelligence

Σύνολο Αφίξεων 2017	27.194.185
από Ολλανδία	947.159
% επί του συνόλου	3,5%
Top-3 προορισμοί το 2017	Κρήτη, Νότιο Αιγαίο, Ιόνια Νησιά

Πηγή: Τράπεζα της Ελλάδας - Επεξεργασία SETE Intelligence

Διανυκτερεύσεις ανά τρίμηνο, 2005 - 2017

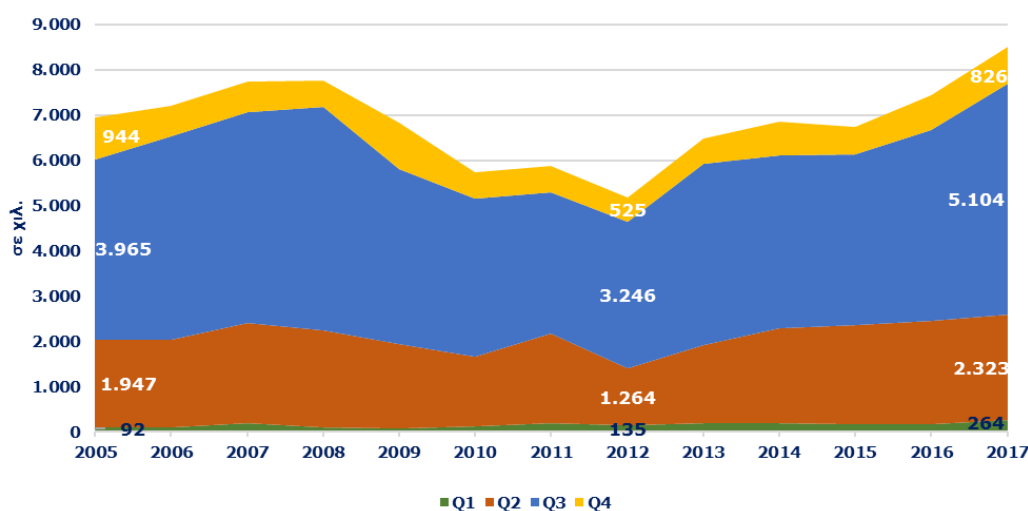

Πηγή: Τράπεζα της Ελλάδας - Επεξεργασία SETE Intelligence

Σύνολο Διανυκτερεύσεων 2017	209.855.157
από Ολλανδία	8.517.381
% επί του συνόλου	4,1%

Πηγή: Τράπεζα της Ελλάδας - Επεξεργασία SETE Intelligence

Έσοδα ανά τρίμηνο, 2005 - 2017

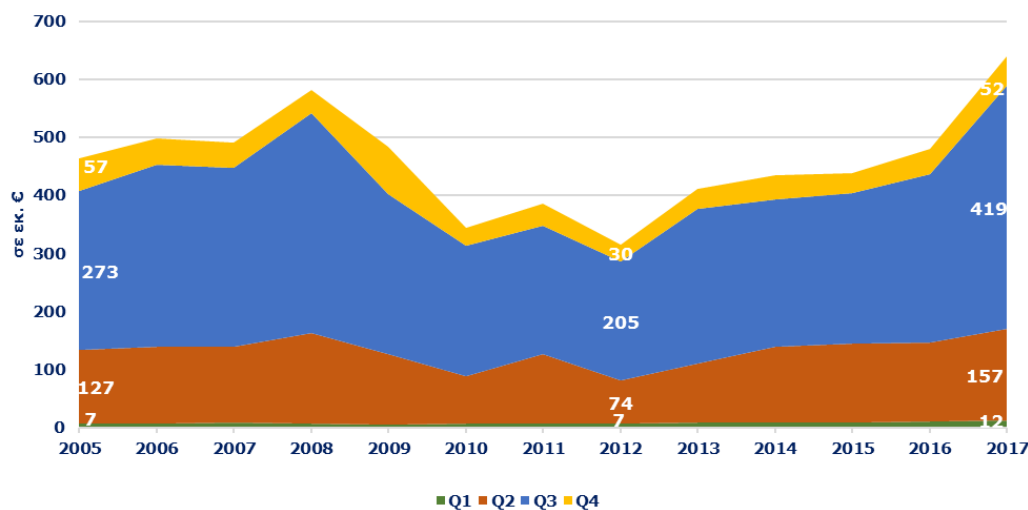

Πηγή: Τράπεζα της Ελλάδας - Επεξεργασία SETE Intelligence

Σύνολο Εισπράξεων 2017	14.202.462.079
από Ολλανδία	640.027.068
% επί του συνόλου	4,5%

Πηγή: Τράπεζα της Ελλάδας - Επεξεργασία SETE Intelligence

Οι διακοπές είναι μια **καταναλωτική συνήθεια** βαθιά ριζωμένη στους Ολλανδούς. Σύμφωνα με το **NBTC-NIPO Research** το 2017, το **82%** του πληθυσμού ταξίδεψε στις διακοπές του, ποσοστό αυξημένο κατά **+1,3%** σε σύγκριση με το 2016 και το οποίο αντιστοιχεί σε **2,82** ταξίδια ανά άτομο κατά μέσο όρο. Τα μισά από αυτά τα ταξίδια πραγματοποιήθηκαν στο εξωτερικό (**+6,7%**, **19,1 εκ.**). Από αυτά το **9,2%** ήταν διηπειρωτικά, το **30,4%** σε Μεσογειακούς προορισμούς και το **60,4%** σε άλλες Ευρωπαϊκές χώρες.

Ο κύριος λόγος ταξιδιού είναι το **City Break**, σε συνδυασμό με τον πολιτισμό (**21%** των ταξιδιών στο εξωτερικό) και ακολουθούν οι διακοπές **Ήλιος & Θάλασσα (17,0%)**, τα ταξίδια στη φύση και ο τουρισμός δράσης.

Ο εισερχόμενος τουρισμός από την Ολλανδία παρουσιάζει διακυμάνεις συγκεκριμένα από το 2005 – 2008 αύξηση κατά **+15,3%** (από **657 χιλ.** το 2005 σε **757 χιλ.** το 2008), από το 2008 – 2012 μείωση κατά **-36,8%** (με εξαίρεση το 2011 **+6,2%**, από **757 χιλ.** το 2008 σε **478 χιλ.** το 2012) και από το 2012 – 2017 αύξηση κατά **+98,0%** (με εξαίρεση το 2015 **-2,8%**, από **478 χιλ.** το 2012 σε **947 χιλ.** το 2017). Το μερίδιο αγοράς της ολλανδικής αγοράς για το 2017 ήταν **3,5%** όταν το 2005 ήταν **4,6% (+44,2%)**.

Οι αφίξεις από την Ολλανδία εμφανίζουν έντονη εποχικότητα και συγκεκριμένα, το 2017 οι αφίξεις στα **Q2 - Q3** έφθασαν το **84,2%**. Τα αντίστοιχα μεγέθη για το **Q1** και **Q4** ήταν **3,7%** και **12,1%** αντίστοιχα.

Σύμφωνα με στοιχεία του UNWTO 2016, η Ελλάδα αποτελεί τον **9ο** πιο δημοφιλή προορισμό για εξερχόμενα ταξίδια από την Ολλανδία ([Outlook 2018«Οι προοπτικές του εισερχόμενου τουρισμού στην Ελλάδα το 2018»](#)) ενώ οι δημοφιλέστεροι προορισμοί στην Ελλάδα σύμφωνα με την ΤτΕ 2017 είναι: η Κρήτη, το Νότιο Αιγαίο, και τα Ιόνια Νησιά.

Αναφορικά με τις διανυκτερεύσεις των τουριστών από την Ολλανδία, το 2017 καταγράφηκαν **8.517 χιλ.** με μερίδιο αγοράς **4,1%** όταν το 2005 είχαν καταγραφεί **6.948 χιλ.** και μερίδιο αγοράς **4,5% (+22,6%)**. Η πλειονότητα των διανυκτερεύσεων για το 2017 (**87,2%**) καταγράφεται στα **Q2** και **Q3** (τουριστική σεζόν) όπου σημειώνεται και ο μεγαλύτερος αριθμός τουριστών.

Οι εισπράξεις από την Ολλανδία το 2017 άγγιξαν τα **€ 640 εκ.** με μερίδιο αγοράς **4,5%** όταν το 2005 το σύνολο των εισπράξεων ήταν **€ 464 εκ.** και μερίδιο αγοράς **4,1% (+38,0%)**. Στα **Q2 - Q3** καταγράφεται το **90,0%** των εσόδων για το 2017 από την αγορά της Ολλανδίας.



ΕΞΕΛΙΞΗ ΤΟΥΡΙΣΤΙΚΩΝ ΔΕΙΚΤΩΝ 2005 - 2017

Δαπάνη/Ταξίδι και μεταβολή της ανά τρίμηνο, 2005 - 2017

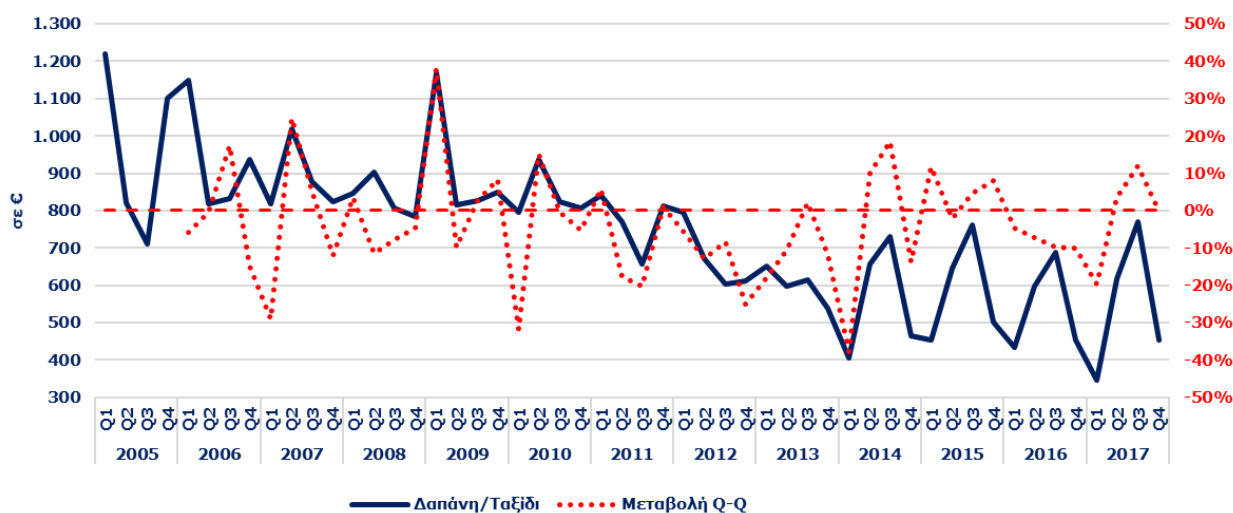

Πηγή: Τράπεζα της Ελλάδος - Επεξεργασία SETE Intelligence

Μέση κατά Κεφαλή Δαπάνη στην Ελλάδα το 2017	522
από Ολλανδία	676
% του Μ.Ο της χώρας	129,4%

Πηγή: Τράπεζα της Ελλάδος - Επεξεργασία SETE Intelligence

Δαπάνη/Διανυκτέρευση και μεταβολή της ανά τρίμηνο, 2005 - 2017

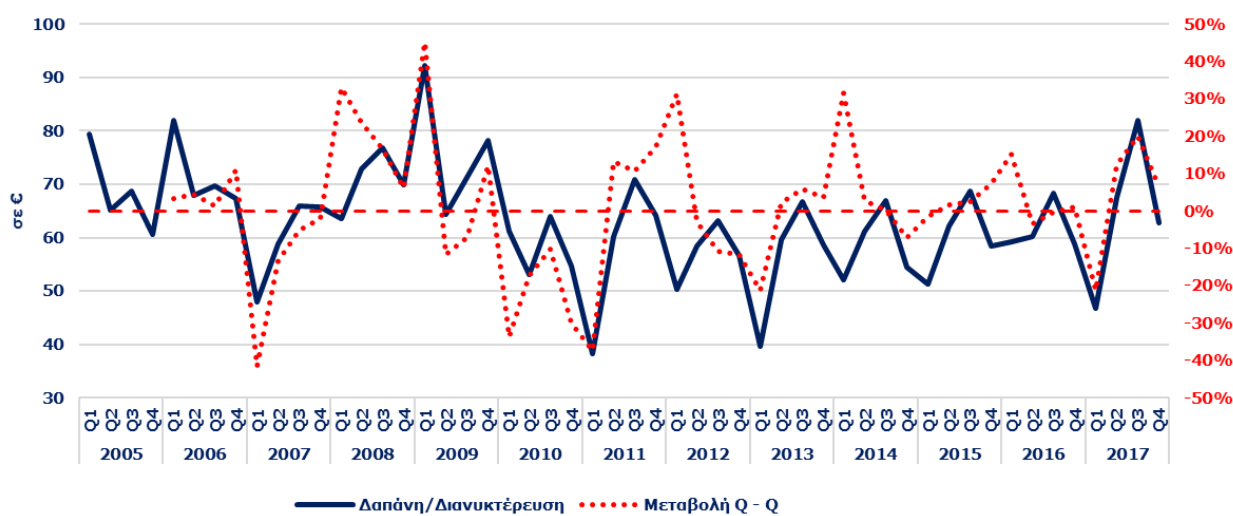

Πηγή: Τράπεζα της Ελλάδος - Επεξεργασία SETE Intelligence

Μέση Δαπάνη ανά Διανυκτέρευση στην Ελλάδα το 2017	68
από Ολλανδία	75
% του Μ.Ο της χώρας	111,0%

Πηγή: Τράπεζα της Ελλάδος - Επεξεργασία SETE Intelligence

Μέση Διάρκεια Παραμονής και μεταβολή της ανά τρίμηνο, 2005 - 2017

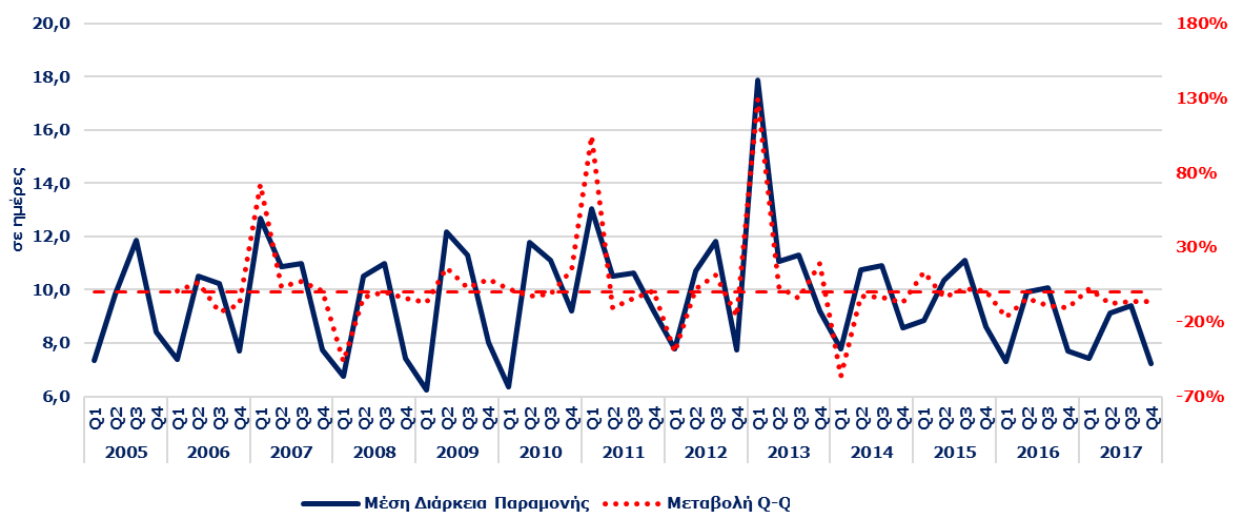

Πηγή: Τράπεζα της Ελλάδος - Επεξεργασία SETE Intelligence

Μέση Διάρκεια Παραμονής στην Ελλάδα το 2017	7,7
από Ολλανδία	9,0
% του Μ.Ο της χώρας	116,5%

Πηγή: Τράπεζα της Ελλάδος - Επεξεργασία SETE Intelligence

Η Μέση κατά Κεφαλή Δαπάνη (ΜΚΔ) για την αγορά της Ολλανδίας το 2017 ανέρχεται στα **€ 676 (έναντι € 820 το 2005, -17,6%)**, υψηλότερη κατά **+29,4%** από την ΜΚΔ που καταγράφεται στο σύνολο της χώρας (**€ 522**). Η ΜΚΔ από το 2005 – 2017 εμφανίζει διακυμάνσεις με πτωτική όμως τάση με την χαμηλότερη τιμή να καταγράφεται το 2013 (**€ 603**) και την υψηλότερη το 2007 (**€ 909**).

Η Μέση Δαπάνη ανά Διανυκτέρευση για την αγορά της Ολλανδίας ανέρχεται στα **€ 75 έναντι € 68 (11,0% υψηλότερη)** που είναι στο σύνολο της χώρας, καταγράφοντας αύξηση **+12,6%** σε σύγκριση με το 2005 (**€ 67**). Η Δαπάνη ανά Διανυκτέρευση εμφανίζει διακυμάνσεις ανά έτος με σαφή όμως ανοδική τάση (σε αντίθεση με την Δαπάνη ανά Ταξίδι), με την υψηλότερη τιμή να καταγράφεται το 2017 (**€ 75**) και την χαμηλότερη το 2010 (**€ 60**).

Αναφορικά με την Μέση Διάρκεια Παραμονής, οι τουρίστες από την Ολλανδία διαμένουν κατά μέσο όρο στην Ελλάδα **9,0 ημέρες (16,5% υψηλότερα από τον μέσο όρο της χώρας που είναι 7,7 ημέρες)**. Η Μέση Διάρκεια Παραμονής για την αγορά της Ολλανδίας εμφανίζει πτωτική τάση από το 2005 – 2017 (**-26,8%**, με διακυμάνσεις ανά έτος), με την υψηλότερη τιμή να καταγράφεται το 2007 (**14,3 ημέρες**) και τη χαμηλότερη το 2017 (**9,0 ημέρες**).

Όσον αφορά τις προοπτικές της οικονομίας της Ολλανδίας, σύμφωνα με την μελέτη του INSETE [Outlook 2018](#) «**Οι προοπτικές του εισερχόμενου τουρισμού στην Ελλάδα το 2018**», αυτές είναι θετικές λόγω θετικού οικονομικού κλίματος και αύξηση της καταναλωτικής εμπιστοσύνης.

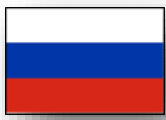

ΕΙΣΕΡΧΟΜΕΝΟΣ ΤΟΥΡΙΣΜΟΣ ΑΠΟ ΤΗΝ ΡΩΣΙΑ

ΕΞΕΛΙΞΗ ΤΟΥΡΙΣΤΙΚΩΝ ΔΕΙΚΤΩΝ 2005 - 2017

Αφίξεις ανά τρίμηνο, 2005 - 2017

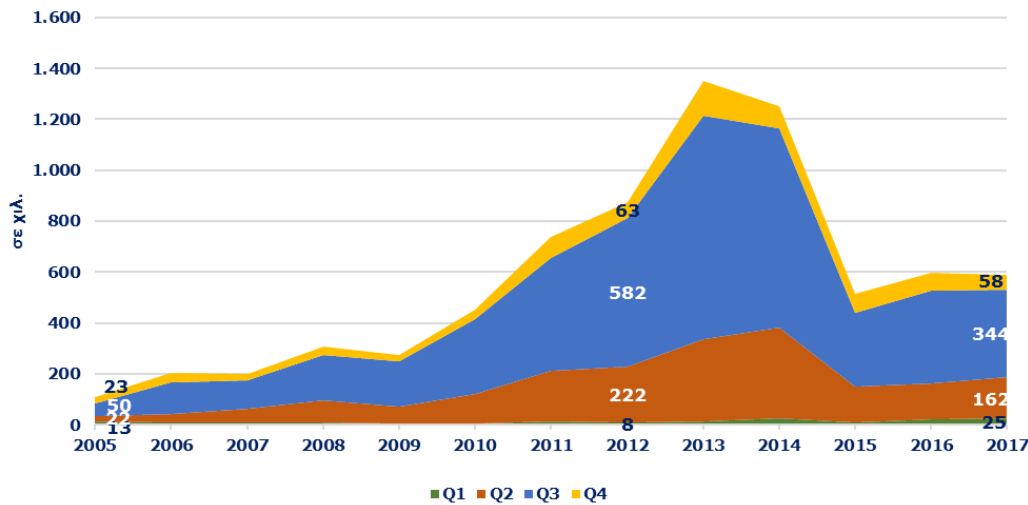

Πηγή: Τράπεζα της Ελλάδας - Επεξεργασία SETE Intelligence

Σύνολο Αφίξεων 2017	27.194.185
από Ρωσία	588.667
% επί του συνόλου	2,2%
Τop-3 προορισμοί το 2017	Νότιο Αιγαίο, Κρήτη, Κεντρική Μακεδονία

Πηγή: Τράπεζα της Ελλάδας - Επεξεργασία SETE Intelligence

Διανυκτερεύσεις ανά τρίμηνο, 2005 - 2017

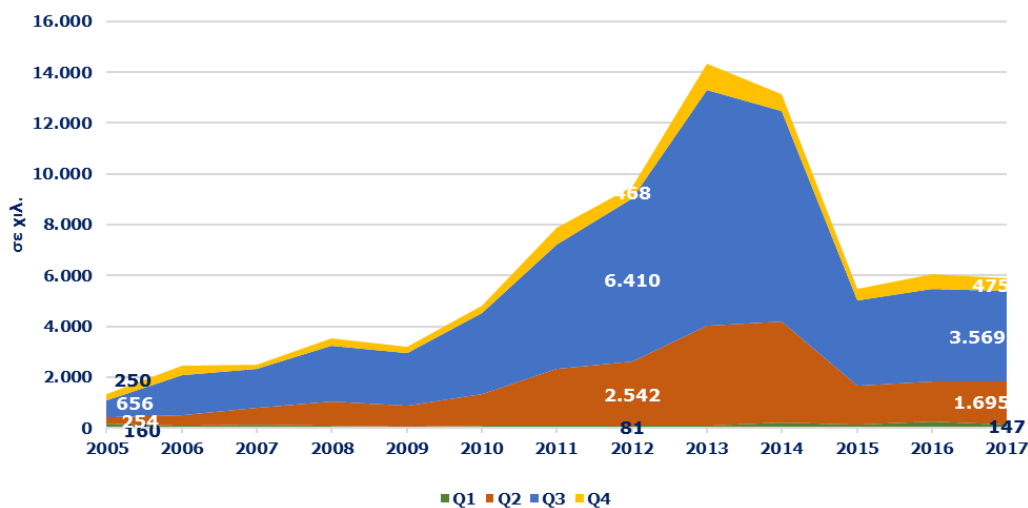

Πηγή: Τράπεζα της Ελλάδας - Επεξεργασία SETE Intelligence

Σύνολο Διανυκτερεύσεων 2017	209.855.157
από Ρωσία	5.885.459
% επί του συνόλου	2,8%

Πηγή: Τράπεζα της Ελλάδας - Επεξεργασία SETE Intelligence

Έσοδα ανά τρίμηνο, 2005 - 2017

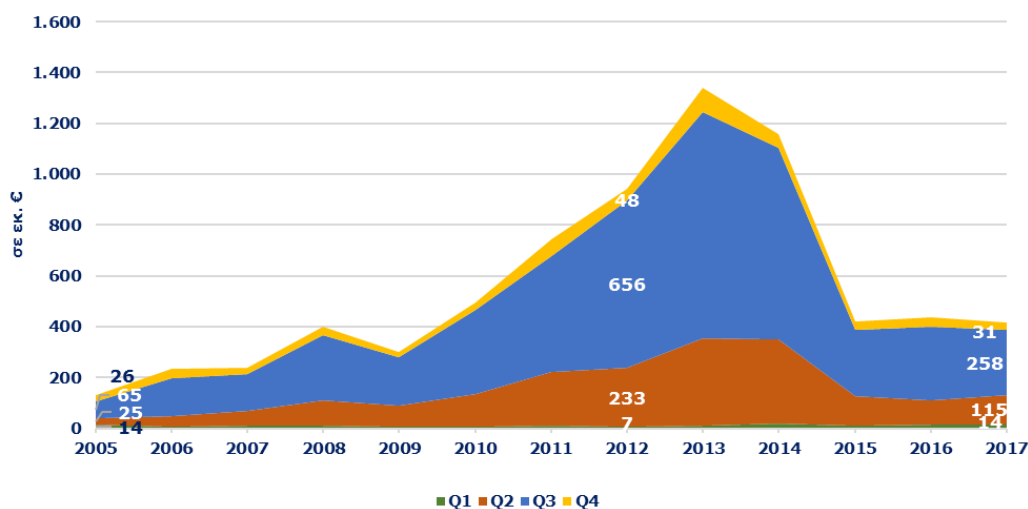

Πηγή: Τράπεζα της Ελλάδας - Επεξεργασία SETE Intelligence

Σύνολο Εισπράξεων 2017	14.202.462.079
από Ρωσία	418.146.559
% επί του συνόλου	2,9%

Πηγή: Τράπεζα της Ελλάδας - Επεξεργασία SETE Intelligence

Η Ρωσία δεν έμεινε αλώβητη από την οικονομική κρίση που προκλήθηκε από την πτώση στις τιμές υδρογοναθράκων, τις διενέξεις με την Ουκρανία, την υποτίμηση του Ρουβλίου καθώς και την επιβολή κυρώσεων από την Δύση. Στις αρχές του 2016, η **υποτίμηση του Ρουβλίου** έφτασε το **42%** σε σύγκριση με τον Ιανουάριο του 2014 ενώ σήμερα το ποσοστό ανέρχεται σε **37%**. Από την άλλη πλευρά, από το 2014, η ρωσική τουριστική βιομηχανία έκανε στροφή με σκοπό την ανοζωγόνηση του εσωτερικού τουρισμού. Μέσα σε μια τριετία τα ταξίδια στο εξωτερικό μειώθηκαν κατά **34%**. Με αποτέλεσμα, το 2016, το **80%** των Ρώσων να μην ταξίδεψε καθόλου, το **17%** να ταξίδεψε στο εσωτερικό και μόλις το **3%** να ταξίδεψε στο εξωτερικό, όταν το αντίστοιχο ποσοστό την προηγούμενη πενταετία ήταν **19%** (VTSIOM).

Ο εισερχόμενος τουρισμός από την Ρωσία από το 2005 – 2013 κατέγραψε σημαντική αύξηση (**+1.160,8%**, από **107 χιλ.** το 2005 σε **1.353 χιλ.** το 2013) ενώ από το 2013 και έκτοτε η τάση είναι πτωτική (**-56,5%**, από **1.353 χιλ.** το 2013 σε **589 χιλ.** το 2017). Το μερίδιο αγοράς της ρωσικής αγοράς για το 2017 ήταν **2,2%** όταν το 2005 ήταν μόλις **0,7%**.

Οι αφίξεις από την Ρωσία εμφανίζουν έντονη εποχικότητα και συγκεκριμένα, το 2017 οι αφίξεις στα **Q2 - Q3** έφθασαν το **86,0%**. Τα αντίστοιχα μεγέθη για το **Q1** και **Q4** ήταν **4,2%** και **9,8%** αντίστοιχα.

Σύμφωνα με στοιχεία του UNWTO 2016, η Ελλάδα αποτελεί τον **11^ο** πιο δημοφιλή προορισμό για εξερχόμενα ταξίδια από την Ρωσία ([Outlook 2018«Οι προοπτικές του εισερχόμενου τουρισμού στην Ελλάδα το 2018»](#)) ενώ οι δημοφιλέστεροι προορισμοί στην Ελλάδα σύμφωνα με την ΤτΕ 2017 είναι: το Νότιο Αιγαίο, η Κρήτη και η Κεντρική Μακεδονία.

Αναφορικά με τις διανυκτερεύσεις των τουριστών από την Ρωσία, το 2017 καταγράφηκαν **5.885 χιλ.** με μερίδιο αγοράς **2,8%** όταν το 2005 είχαν καταγραφεί **1.319 χιλ.** και μερίδιο αγοράς **0,9%** (**+346,0%**). Η πλειονότητα των διανυκτερεύσεων (**89,4%** το 2017) καταγράφεται όπως είναι φυσικό στα Q2 και Q3 (τουριστική σεζόν) όπου σημειώνεται και ο μεγαλύτερος αριθμός τουριστών.

Οι εισπράξεις από την Ρωσία το 2017 άγγιξαν τα **€ 418 εκ.** με μερίδιο αγοράς **2,9%** όταν το 2005 το σύνολο των εισπράξεων ήταν **€ 130 εκ.** και μερίδιο αγοράς **1,1%** (**+221,6%**). Στα **Q2 - Q3** καταγράφεται το **89,2%** των εσόδων από την αγορά της Ρωσίας.

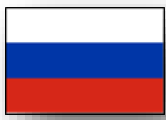

ΕΙΣΕΡΧΟΜΕΝΟΣ ΤΟΥΡΙΣΜΟΣ ΑΠΟ ΤΗΝ ΡΩΣΙΑ

ΕΞΕΛΙΞΗ ΤΟΥΡΙΣΤΙΚΩΝ ΔΕΙΚΤΩΝ 2005 - 2017

Δαπάνη/Ταξίδι και μεταβολή της ανά τρίμηνο, 2005 - 2017

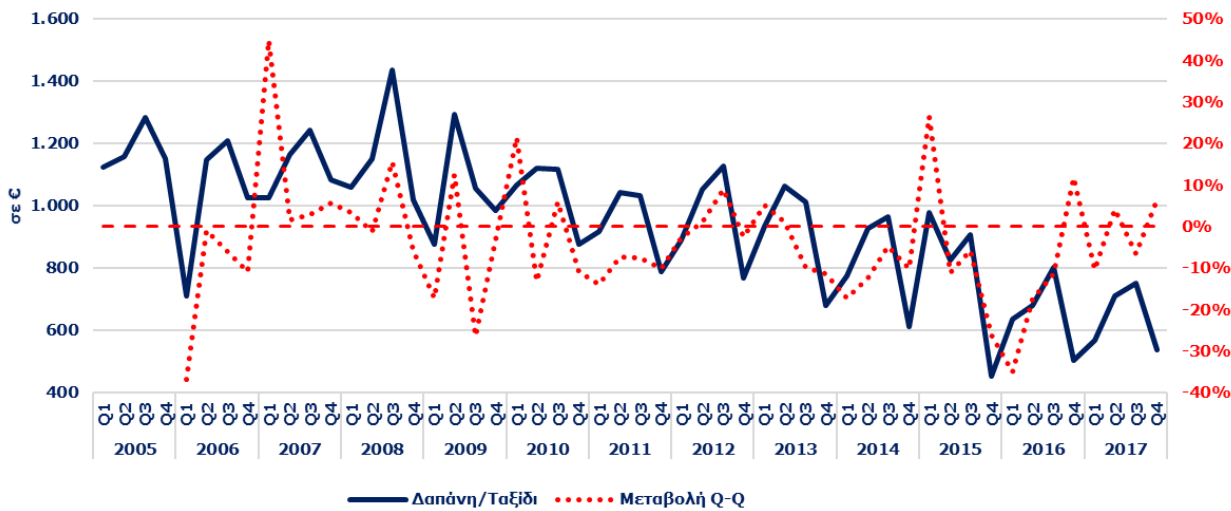

Πηγή: Τράπεζα της Ελλάδος - Επεξεργασία SETE Intelligence

Μέση κατά Κεφαλή Δαπάνη στην Ελλάδα το 2017	522
από Ρωσία	710
% του Μ.Ο της χώρας	136,0%

Πηγή: Τράπεζα της Ελλάδος - Επεξεργασία SETE Intelligence

Δαπάνη/Διανυκτέρευση και μεταβολή της ανά τρίμηνο, 2005 - 2017

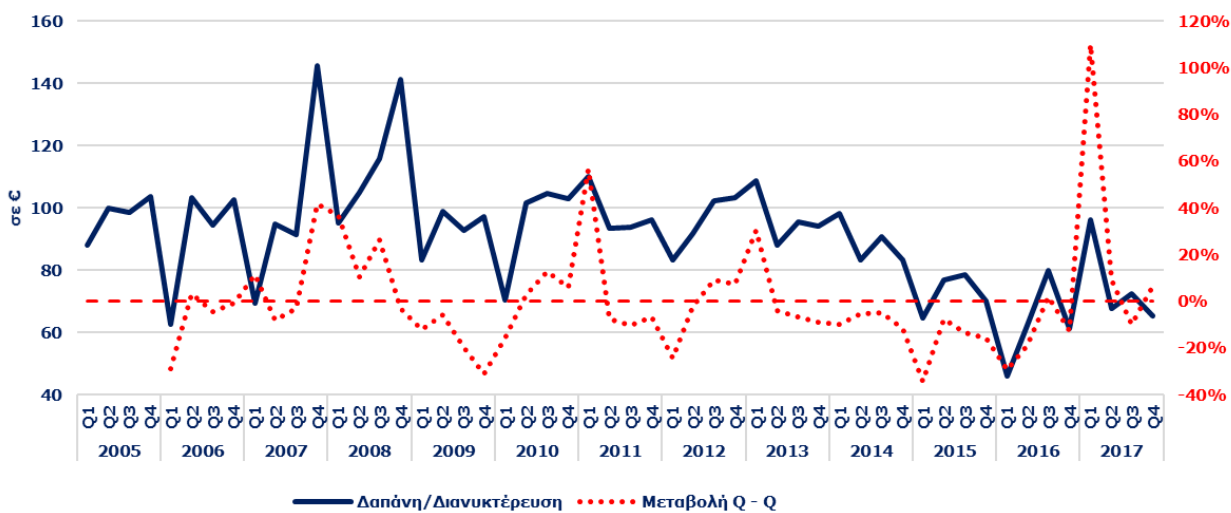

Πηγή: Τράπεζα της Ελλάδος - Επεξεργασία SETE Intelligence

Μέση Δαπάνη ανά Διανυκτέρευση στην Ελλάδα το 2017	68
από Ρωσία	71
% του Μ.Ο της χώρας	105,0%

Πηγή: Τράπεζα της Ελλάδος - Επεξεργασία SETE Intelligence

Μέση Διάρκεια Παραμονής και μεταβολή της ανά τρίμηνο, 2005 - 2017

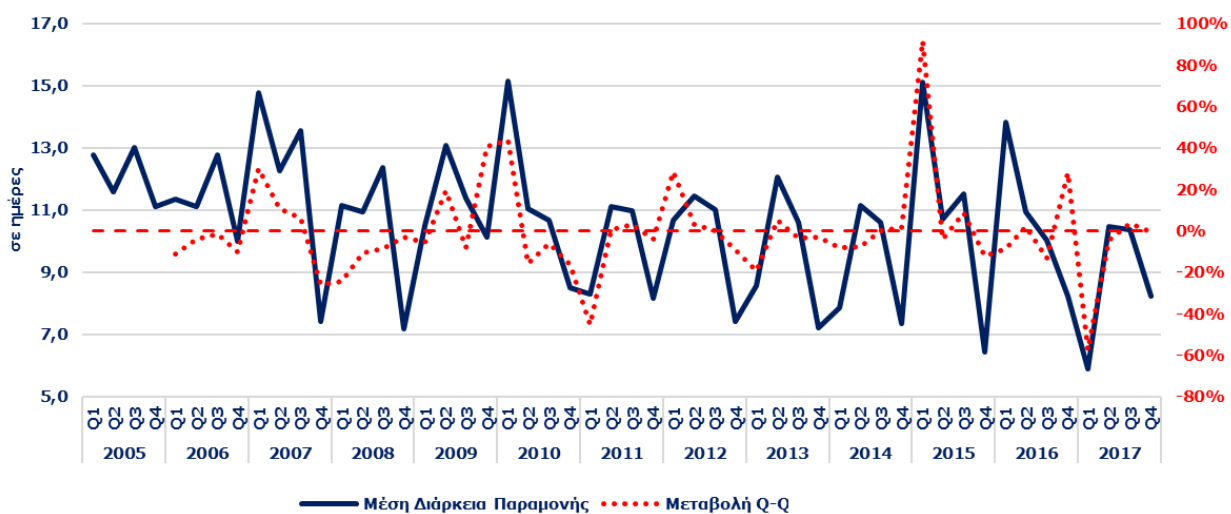

Πηγή: Τράπεζα της Ελλάδος - Επεξεργασία SETE Intelligence

Μέση Διάρκεια Παραμονής στην Ελλάδα το 2017	7,7
από Ρωσία	10,0
% του Μ.Ο της χώρας	129,6%

Πηγή: Τράπεζα της Ελλάδος - Επεξεργασία SETE Intelligence

Η Μέση κατά Κεφαλή Δαπάνη (ΜΚΔ) για την αγορά της Ρωσίας το 2017 ανέρχεται στα **€ 710 (έναντι € 1.212 το 2005, -41,4%)**, υψηλότερη κατά **+36,0%** από την ΜΚΔ που καταγράφεται στο σύνολο της χώρας (**€ 522**). Η ΜΚΔ από το 2005 - 2017 εμφανίζει συνεχή πτωτική τάση με την χαμηλότερη τιμή να καταγράφεται το 2017 (**€ 710**) και την υψηλότερη το 2008 (**€ 1.296**). Επίσης, θα πρέπει να αναφέρουμε για την αγορά της Ρωσίας, ότι η ΜΚΔ μέχρι το 2012 υπερέβαινε τα € 1.000 αλλά από το 2013 και με την υποτίμηση του Ρουβλίου έναντι του Ευρώ (η οποία εντείνεται από χρόνο σε χρόνο) η ΜΚΔ είχε πέσει κάτω από τα € 1.000, φθάνοντας το 2017 στο κατώτερο επίπεδο.

Η Μέση Δαπάνη ανά Διανυκτέρευση για την αγορά της Ρωσίας ανέρχεται στα **€ 71** έναντι **€ 68 (5,0% υψηλότερη)** που είναι στο σύνολο της χώρας, καταγράφοντας μείωση **-27,9%** σε σύγκριση με το 2005 (**€ 99**). Η υψηλότερη Μέση Δαπάνη ανά Διανυκτέρευση καταγράφηκε το 2008 (**€ 114**) ενώ η χαμηλότερη το 2017 (**€ 71**).

Αναφορικά με την Μέση Διάρκεια Παραμονής, οι τουρίστες από την Ρωσία διαμένουν κατά μέσο όρο στην Ελλάδα **10,0 ημέρες (29,6% υψηλότερα από τον μέσο όρο της χώρας που είναι 7,7 ημέρες)**. Η Μέση Διάρκεια Παραμονής για την αγορά της Ρωσίας από το 2005 - 2017 εμφανίζει πτωτική τάση (**-18,7%**, από **12,3** ημέρες το 2005 σε **10,0** ημέρες το 2017) με την υψηλότερη τιμή να καταγράφεται το 2007 (**12,5** ημέρες) και τη χαμηλότερη το 2017 (**10,0** ημέρες).

Τέλος, όσον αφορά τις προοπτικές της οικονομίας της Ρωσίας, σύμφωνα με την μελέτη του INSETE [Outlook 2018](#) «Οι προοπτικές του εισερχόμενου τουρισμού στην Ελλάδα το 2018», αυτές είναι αρνητικές εξαιτίας των οικονομικών κυρώσεων που έχει επιβάλει η Δύση και της υποτίμησης του Ρουβλίου έναντι του Ευρώ.



ΕΞΕΛΙΞΗ ΤΟΥΡΙΣΤΙΚΩΝ ΔΕΙΚΤΩΝ 2005 - 2017

Αφίξεις ανά τρίμηνο, 2005 - 2017

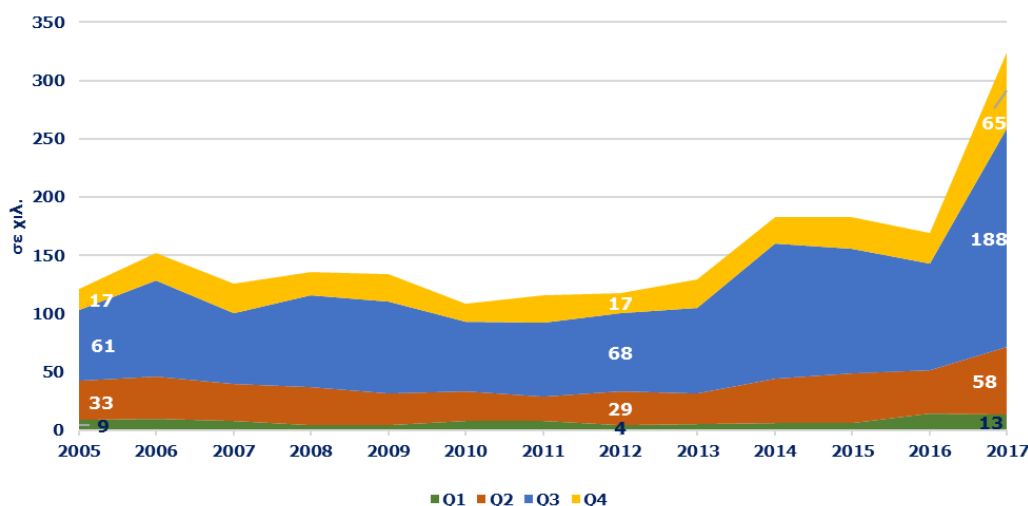

Πηγή: Τράπεζα της Ελλάδος - Επεξεργασία SETE Intelligence

Σύνολο Αφίξεων 2017	27.194.185
από Αυστραλία	324.127
% επί του συνόλου	1,2%
Τορ προορισμός το 2017	Αττική

Πηγή: Τράπεζα της Ελλάδος - Επεξεργασία SETE Intelligence

Διανυκτερεύσεις ανά τρίμηνο, 2005 - 2017

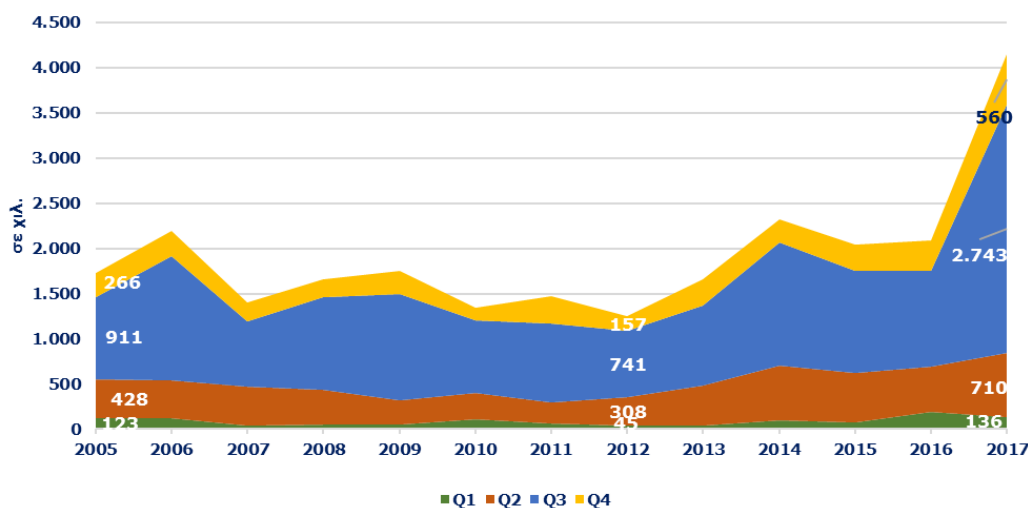

Πηγή: Τράπεζα της Ελλάδος - Επεξεργασία SETE Intelligence

Σύνολο Διανυκτερεύσεων 2017	209.855.157
από Αυστραλία	4.148.422
% επί του συνόλου	2,0%

Πηγή: Τράπεζα της Ελλάδος - Επεξεργασία SETE Intelligence

Έσοδα ανά τρίμηνο, 2005 - 2017

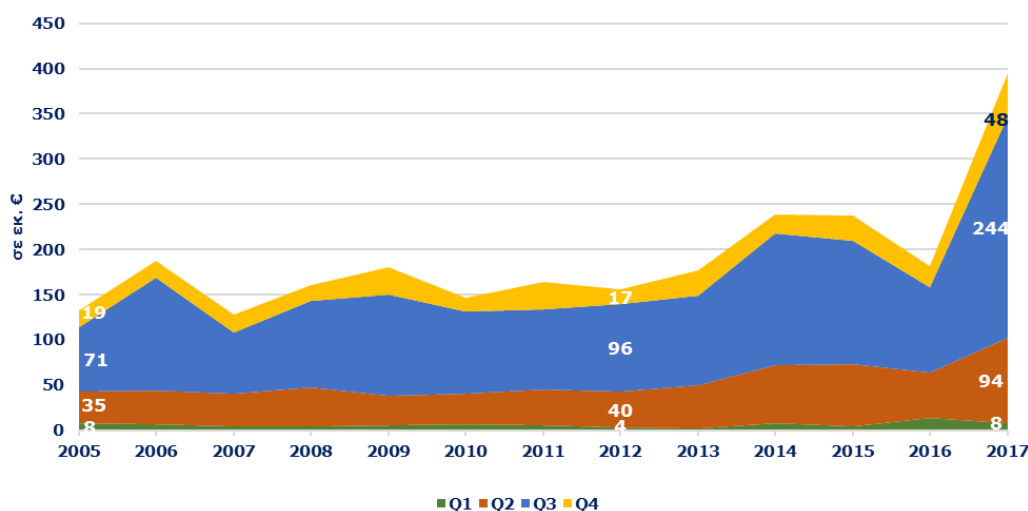

Πηγή: Τράπεζα της Ελλάδος - Επεξεργασία SETE Intelligence

Σύνολο Εισπράξεων 2017	14.202.462.079
από Αυστραλία	394.925.781
% επί του συνόλου	2,8%

Πηγή: Τράπεζα της Ελλάδος - Επεξεργασία SETE Intelligence

Ο εισερχόμενος τουρισμός από την Αυστραλία εμφανίζει συνεχή αυξητική τάση την περίοδο 2005 – 2017 (+168,4%, με εξαίρεση τα έτη 2007: -17,5%, 2009: -1,6%, 2010: -19,3% και 2016: -7,6%, από 121 χιλ. το 2005 σε 324 χιλ. το 2017). Το 2017 οι αφίξεις έφθασαν τις 324 χιλ. (+91,6% σε σύγκριση με το 2016) με μερίδιο αγοράς 1,2% όταν το 2005 οι αφίξεις ήταν 121 χιλ. με μερίδιο 0,8%.

Οι αφίξεις από την Αυστραλία εμφανίζουν εποχικότητα με το 75,8% των αφίξεων για το 2017 να καταγράφεται στα Q2 – Q3, ενώ τα αντίστοιχα μεγέθη για το Q1 και Q4 ήταν 4,0% και 20,2%. Αξιοσημείωτο για την αγορά της Αυστραλίας είναι ότι το 1/5 των αφίξεων για το 2017 καταγράφεται στο Q4.

Δεν διατίθενται στοιχεία για τον εξερχόμενο τουρισμό από την Αυστραλία ενώ ο δημοφιλέστερος προορισμός στην Ελλάδα σύμφωνα με την ΤτΕ 2017 είναι η Αττική.

Αναφορικά με τις διανυκτερεύσεις των τουριστών από την Αυστραλία, το 2017 καταγράφηκαν 4.148 χιλ. με μερίδιο αγοράς 2,0% όταν το 2005 είχαν καταγραφεί 1.728 χιλ. και μερίδιο αγοράς 1,1% (+140,1%). Η εποχικότητα στις διανυκτερεύσεις είναι πιο έντονη σε σύγκριση με τις αφίξεις, με το 83,2% να καταγράφεται στα Q2 – Q3 για το 2017 ενώ, αντίστοιχα, στα Q1 και Q4 καταγράφεται το 3,3% και 13,5%.

Οι εισπράξεις από την Αυστραλία το 2017 άγγιξαν τα € 395 εκ. με μερίδιο αγοράς 2,8% όταν το 2005 το σύνολο των εισπράξεων ήταν € 133 εκ. και μερίδιο αγοράς 1,2% (+197,4%). Στα Q2 – Q3 καταγράφεται το 85,7% των εσόδων από την αγορά της Αυστραλίας για το 2017.

Αξιοσημείωτο για την αγορά της Αυστραλίας είναι ότι ενώ το μερίδιο αγοράς της στις αφίξεις είναι μόλις 1,2%, εντούτοις αντιπροσωπεύει το 2,0% των διανυκτερεύσεων και το 2,8% των εσόδων, γεγονός που καταδεικνύει την δυναμική της.



ΕΞΕΛΙΞΗ ΤΟΥΡΙΣΤΙΚΩΝ ΔΕΙΚΤΩΝ 2005 - 2017

Δαπάνη/Ταξίδι και μεταβολή της ανά τρίμηνο, 2005 - 2017

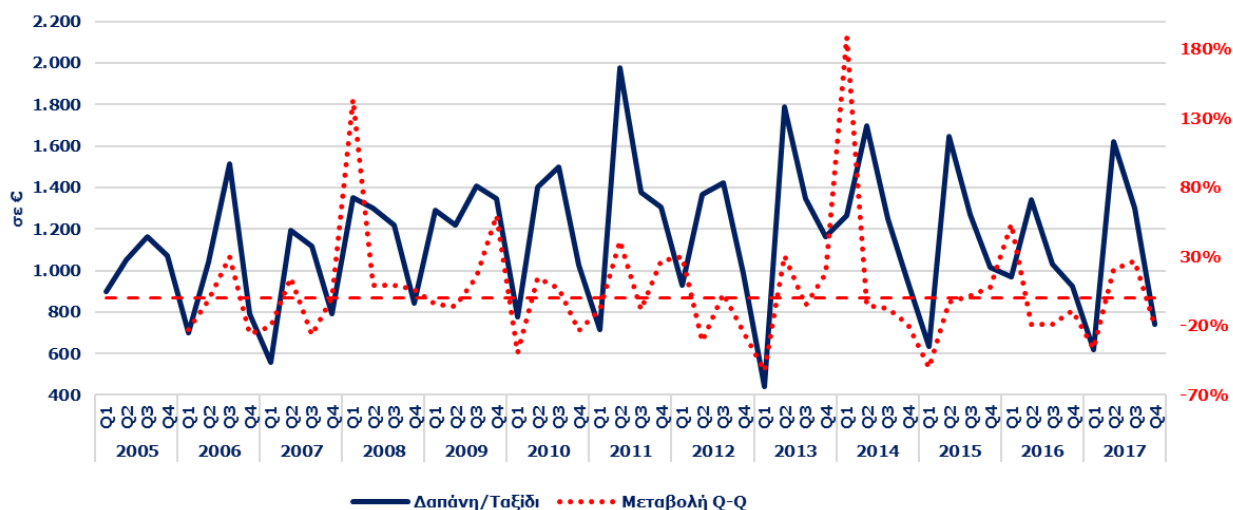

Πηγή: Τράπεζα της Ελλάδος - Επεξεργασία SETE Intelligence

Μέση κατά Κεφαλή Δαπάνη στην Ελλάδα το 2017	522
από Αυστραλία	1.218
% του Μ.Ο της χώρας	233,3%

Πηγή: Τράπεζα της Ελλάδος - Επεξεργασία SETE Intelligence

Δαπάνη/Διανυκτέρευση και μεταβολή της ανά τρίμηνο, 2005 - 2017

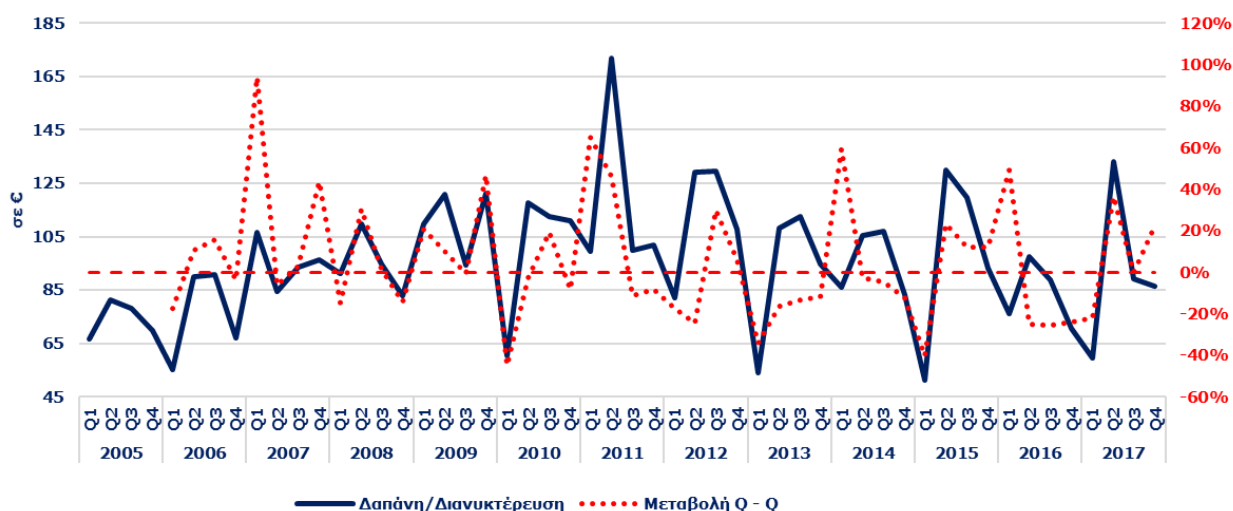

Πηγή: Τράπεζα της Ελλάδος - Επεξεργασία SETE Intelligence

Μέση Δαπάνη ανά Διανυκτέρευση στην Ελλάδα το 2017	68
από Αυστραλία	95
% του Μ.Ο της χώρας	140,7%

Πηγή: Τράπεζα της Ελλάδος - Επεξεργασία SETE Intelligence

Μέση Διάρκεια Παραμονής και μεταβολή της ανά τρίμηνο, 2005 - 2017

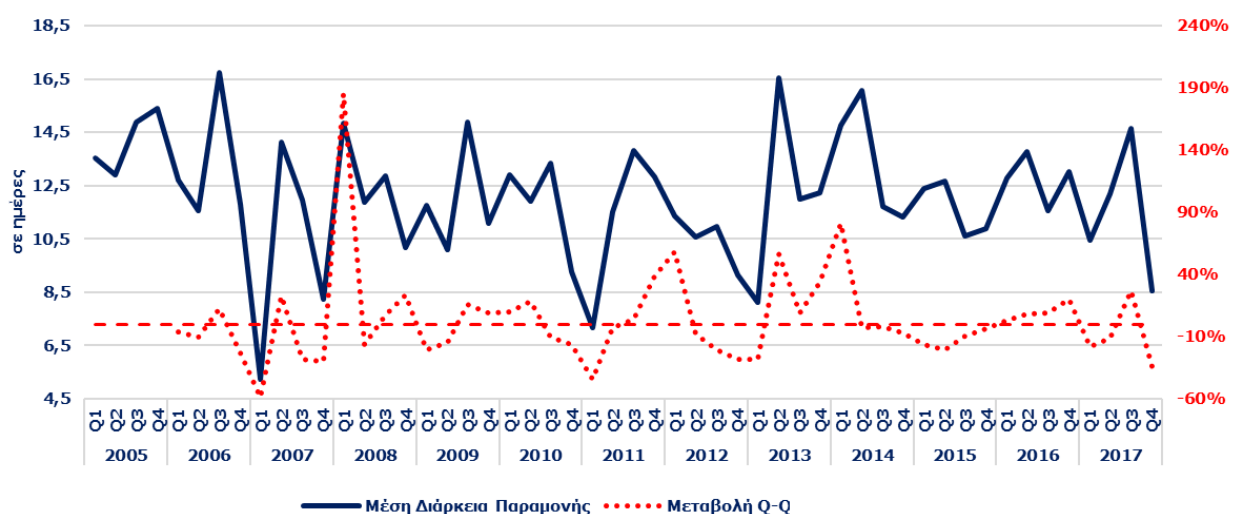

Πηγή: Τράπεζα της Ελλάδος - Επεξεργασία SETE Intelligence

Μέση Διάρκεια Παραμονής στην Ελλάδα το 2017	7,7
από Αυστραλία	12,8
% του Μ.Ο της χώρας	165,9%

Πηγή: Τράπεζα της Ελλάδος - Επεξεργασία SETE Intelligence

Η Μέση κατά Κεφαλή Δαπάνη (ΜΚΔ) για την αγορά της Αυστραλίας το 2017 ανέρχεται στα **€ 1.218 (έναντι € 1.100 το 2005, +10,8%)**, υψηλότερη κατά **+133,3%** από την ΜΚΔ που καταγράφεται στο σύνολο της χώρας (**€ 522**). Η ΜΚΔ για την αγορά της Αυστραλίας εμφανίζει διακυμάνσεις από έτος σε έτος με αυξητική όμως τάση, με την υψηλότερη τιμή να καταγράφεται το 2011 (**€ 1.420**) και την χαμηλότερη το 2007 (**€ 1.033**).

Η Μέση Δαπάνη ανά Διανυκτέρευση για την αγορά της Αυστραλίας ανέρχεται στα **€ 95 έναντι € 68 (40,7% υψηλότερη)** που είναι στο σύνολο της χώρας, καταγράφοντας αύξηση **+23,8%** σε σύγκριση με το 2005 (**€ 77**). Η Δαπάνη ανά Διανυκτέρευση εμφανίζει μικτή εικόνα. Συγκεκριμένα, την περίοδο 2005 - 2012 καταγράφεται αύξηση **+62,6%** (από **€ 77** το 2005 σε **€ 125** το 2012) ενώ από το 2012 - 2017 μείωση **-23,8%** από **€ 125** το 2012 σε **€ 95** το 2017 (με εξαίρεση το 2015: **+12,5%**). Η υψηλότερη Δαπάνη ανά Διανυκτέρευση για την αγορά της Αυστραλίας καταγράφεται το 2012 (**€ 125**) και η χαμηλότερη το 2005 (**€ 77**).

Αναφορικά με την Μέση Διάρκεια Παραμονής, οι τουρίστες από την Αυστραλία διαμένουν κατά μέσο όρο στην Ελλάδα **12,8 ημέρες (65,9%** υψηλότερα από τον μέσο όρο της χώρας που είναι **7,7 ημέρες**). Η Μέση Διάρκεια Παραμονής για την αγορά της Αυστραλίας σημειώνει διακυμάνσεις από έτος σε έτος με πτωτική όμως τάση (**-10,5%**, από **14,3** ημέρες το 2005 σε **12,8** ημέρες το 2017), με την υψηλότερη τιμή να καταγράφεται το 2006 (**14,4** ημέρες) και την χαμηλότερη το 2012 (**10,6** ημέρες).

Αξιοσημείωτο για την αγορά της Αυστραλίας είναι ότι αποτελεί την **μοναδική αγορά** από τις εξεταζόμενες που κατέγραψε την περίοδο 2005 - 2017 αύξηση στην ΜΚΔ (**+10,8%**) και στην Μέση Δαπάνη ανά Διανυκτέρευση (**+23,8%**).



ΕΙΣΕΡΧΟΜΕΝΟΣ ΤΟΥΡΙΣΜΟΣ ΑΠΟ ΤΗΝ ΡΟΥΜΑΝΙΑ

ΕΞΕΛΙΞΗ ΤΟΥΡΙΣΤΙΚΩΝ ΔΕΙΚΤΩΝ 2005 - 2017

Αφίξεις ανά τρίμηνο, 2005 - 2017

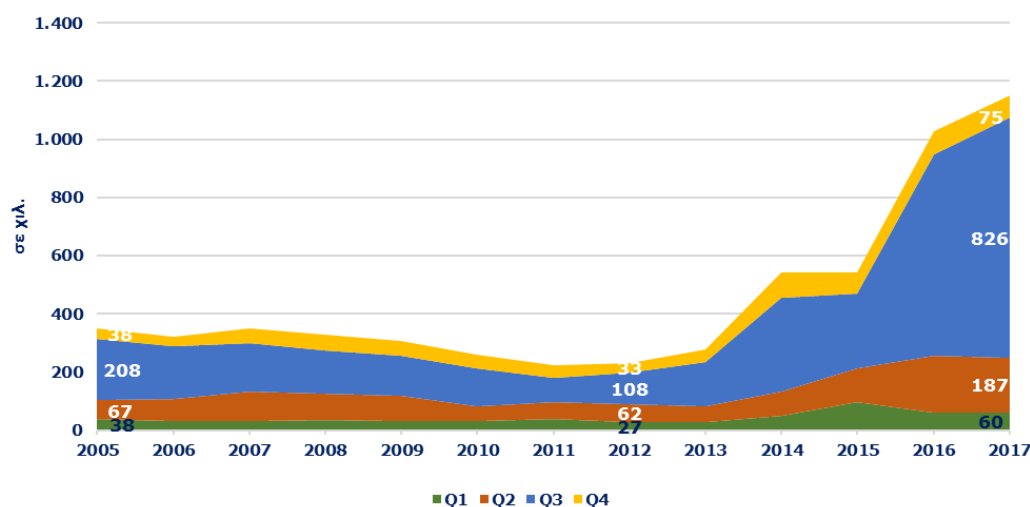

Πηγή: Τράπεζα της Ελλάδος - Επεξεργασία SETE Intelligence

Σύνολο Αφίξεων 2017	27.194.185
από Ρουμανία	1.148.944
% επί του συνόλου	4,2%
Τop-3 προορισμοί το 2017	Κεντρική Μακεδονία, Ανατολική Μακεδονία & Θράκη, Θεσσαλία

Πηγή: Τράπεζα της Ελλάδος - Επεξεργασία SETE Intelligence

Διανυκτερεύσεις ανά τρίμηνο, 2005 - 2017

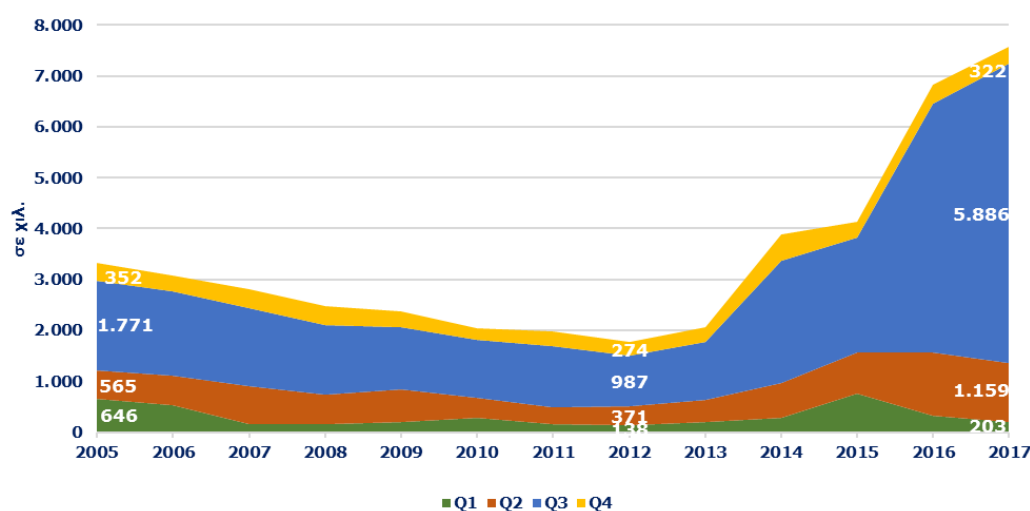

Πηγή: Τράπεζα της Ελλάδος - Επεξεργασία SETE Intelligence

Σύνολο Διανυκτερεύσεων 2017	209.855.157
από Ρουμανία	7.571.236
% επί του συνόλου	3,6%

Πηγή: Τράπεζα της Ελλάδος - Επεξεργασία SETE Intelligence

Έσοδα ανά τρίμηνο, 2005 - 2017

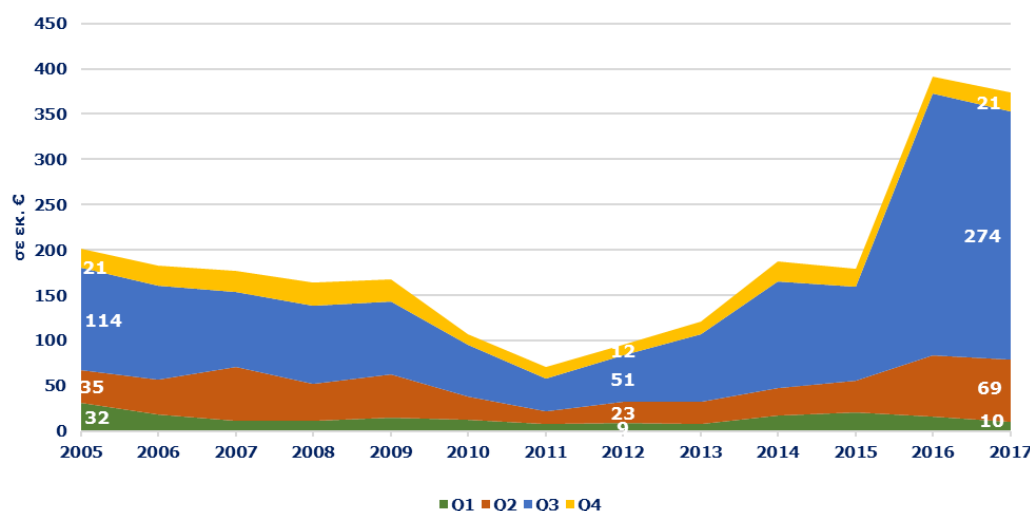

Πηγή: Τράπεζα της Ελλάδος - Επεξεργασία SETE Intelligence

Σύνολο Εισπράξεων 2017	14.202.462.079
από Ρουμανία	366.562.374
% επί του συνόλου	2,6%

Πηγή: Τράπεζα της Ελλάδος - Επεξεργασία SETE Intelligence

Ο εισερχόμενος τουρισμός από την Ρουμανία παρουσιάζει από το 2005 συνεχή αυξητική τάση (από **351 χιλ.** το 2005 σε **1.149 χιλ.** το 2017, **+227,4%**) καταγράφοντας το 2017 μερίδιο αγοράς **4,2%** επί του συνόλου, όταν το 2005 το μερίδιο της ήταν μόλις **2,4%**.

Οι αφίξεις από την Ρουμανία εμφανίζουν έντονη εποχικότητα με το **88,2%** των αφίξεων για το 2017 να καταγράφεται στα Q2 – Q3, ενώ τα αντίστοιχα μεγέθη για το Q1 και Q4 ήταν **5,2%** και **6,6%**. Αξιοσημείωτο για την αγορά της Ρουμανίας είναι την περίοδο 2005 – 2017, η εποχικότητα των αφίξεων στα Q2 – Q3 έχει αυξηθεί από **78,4%** το 2005 σε **88,2%** το 2017.

Σύμφωνα με στοιχεία του UNWTO 2016, η Ελλάδα αποτελεί τον **2^ο** πιο δημοφιλή προορισμό μετά την Ουγγαρία για εξερχόμενα ταξίδια από την Ρουμανία ([Outlook 2018 «Οι προοπτικές του εισερχόμενου τουρισμού στην Ελλάδα το 2018»](#)) ενώ οι δημοφιλέστεροι προορισμοί στην Ελλάδα σύμφωνα με την ΤτΕ 2017, είναι η Κεντρική Μακεδονία, η Ανατολική Μακεδονία & Θράκη και η Θεσσαλία.

Αναφορικά με τις διανυκτερεύσεις των τουριστών από την Ρουμανία, το 2017 καταγράφηκαν **7.571 χιλ.** και μερίδιο αγοράς **3,6%** όταν το 2005 είχαν καταγραφεί **3.335 χιλ.** και μερίδιο αγοράς **2,2%** (**+127,0%**). Η πλειονότητα των διανυκτερεύσεων (**93,1%**) όπως είναι φυσικό καταγράφεται στα Q2 και Q3 όπου σημειώνεται και ο μεγαλύτερος αριθμός τουριστών.

Οι εισπράξεις από την Ρουμανία το 2017 άγγιξαν τα **€ 374 εκ.** και μερίδιο αγοράς **2,6%** όταν το 2005 το σύνολο των εισπράξεων ήταν **€ 202 εκ.** και μερίδιο αγοράς **1,8%** (**+85,7%**). Η έντονη εποχικότητα ιδιαίτερα μετά το 2012 καταγράφεται και στα στοιχεία των εσόδων.



ΕΞΕΛΙΞΗ ΤΟΥΡΙΣΤΙΚΩΝ ΔΕΙΚΤΩΝ 2005 - 2017

Δαπάνη/Ταξίδι και μεταβολή της ανά τρίμηνο, 2005 - 2017

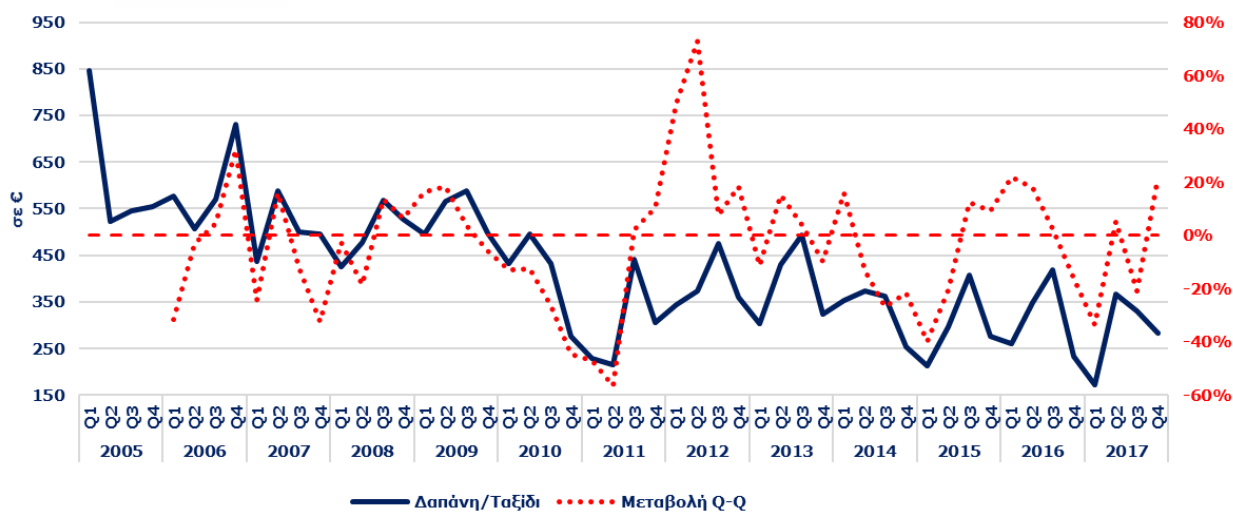

Πηγή: Τράπεζα της Ελλάδος - Επεξεργασία SETE Intelligence

Μέση κατά Κεφαλή Δαπάνη στην Ελλάδα το 2017	522
από Ρουμανία	319
% του Μ.Ο της χώρας	61,1%

Πηγή: Τράπεζα της Ελλάδος - Επεξεργασία SETE Intelligence

Δαπάνη/Διανυκτέρευση και μεταβολή της ανά τρίμηνο, 2005 - 2017

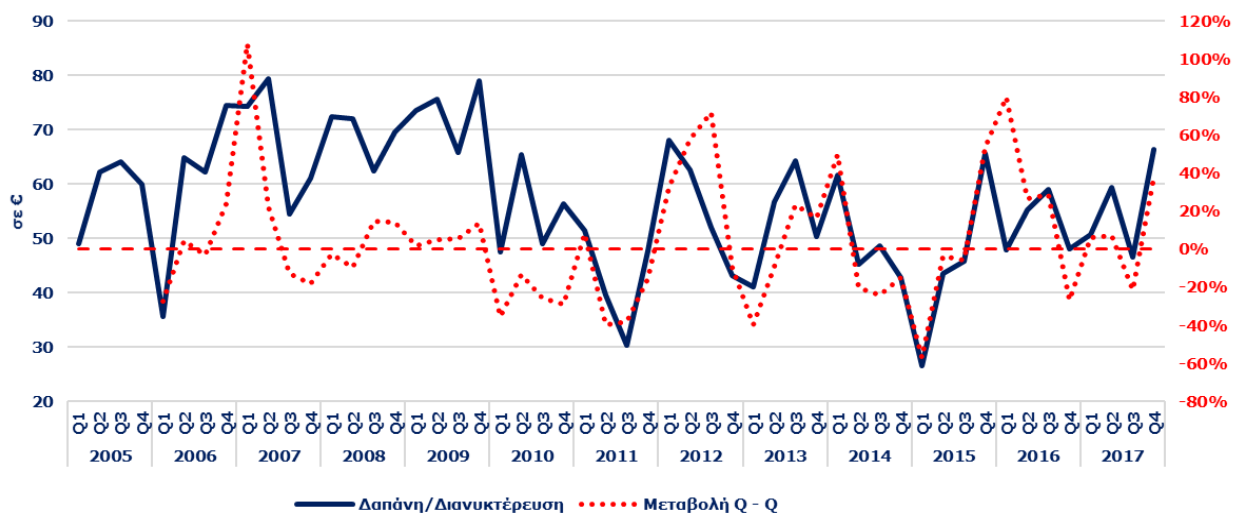

Πηγή: Τράπεζα της Ελλάδος - Επεξεργασία SETE Intelligence

Μέση Δαπάνη ανά Διανυκτέρευση στην Ελλάδα το 2017	68
από Ρουμανία	48
% του Μ.Ο της χώρας	71,5%

Πηγή: Τράπεζα της Ελλάδος - Επεξεργασία SETE Intelligence

Μέση Διάρκεια Παραμονής και μεταβολή της ανά τρίμηνο, 2005 - 2017

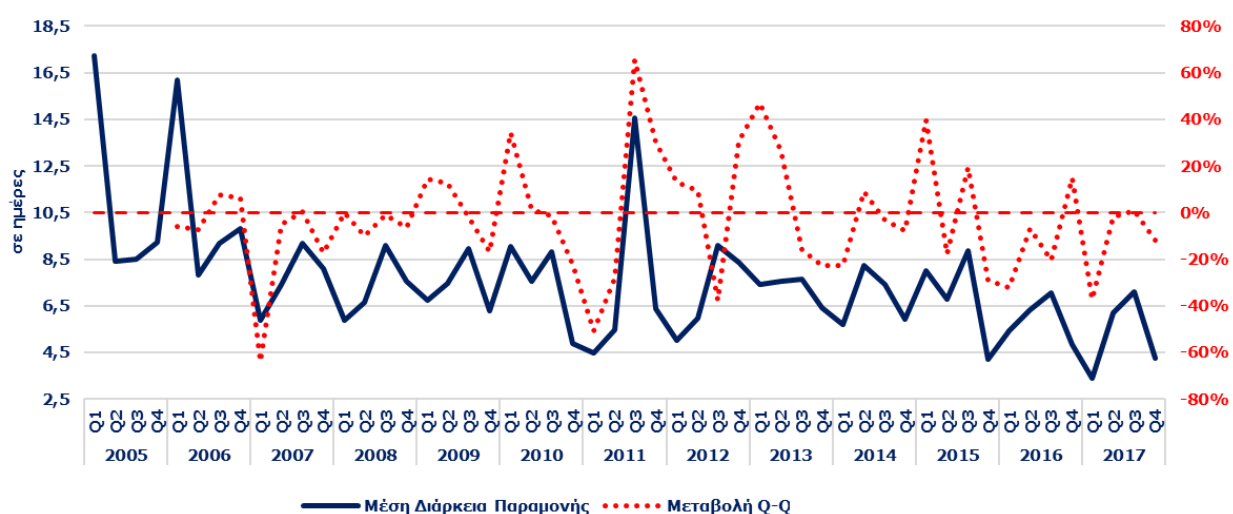

Πηγή: Τράπεζα της Ελλάδος - Επεξεργασία SETE Intelligence

Μέση Διάρκεια Παραμονής στην Ελλάδα το 2017	7,7
από Ρουμανία	6,6
% του Μ.Ο της χώρας	85,4%

Πηγή: Τράπεζα της Ελλάδος - Επεξεργασία SETE Intelligence

Η Μέση κατά Κεφαλή Δαπάνη (ΜΚΔ) για την ρουμανική αγορά ανέρχεται στα € 319 χαμηλότερη κατά 38,9% από την ΜΚΔ που καταγράφεται στο σύνολο της χώρας (€ 522). Από το 2005 παρατηρείται μια συνεχής πτωτική τάση της ΜΚΔ που το 2017 φθάνει στο χαμηλότερο σημείο της (-44,5%, από € 574 το 2005 σε € 319 το 2017).

Η Μέση Δαπάνη ανά Διανυκτέρευση ανέρχεται στα € 48 έναντι € 68 (28,5% χαμηλότερη) που είναι στο σύνολο της χώρας. Πτώση καταγράφεται από το 2005 και για την Μέση Δαπάνη ανά Διανυκτέρευση αν και με πιο ήπιους όμως ρυθμούς (-19,9%, από € 60 το 2005 σε € 48 το 2017).

Αναφορικά με την Μέση Διάρκεια Παραμονής, οι τουρίστες από την Ρουμανία διαμένουν κατά μέσο όρο στην Ελλάδα 6,6 ημέρες (14,6% χαμηλότερα από τον μέσο όρο της χώρας 7,7 ημέρες). Την περίοδο 2005 - 2017 παρατηρείται μια συνεχής πτωτική τάση (-30,6%, από 9,5 ημέρες το 2005 σε 6,6 ημέρες το 2017) της Μέσης Διάρκειας Παραμονής, με την υψηλότερη τιμή να καταγράφεται το 2006 (9,6 ημέρες) και την χαμηλότερη το 2017 (6,6 ημέρες).

Τέλος, όσον αφορά τις προοπτικές της οικονομίας της Ρουμανίας, σύμφωνα με την μελέτη του INSETE, Outlook addendum «Οι προοπτικές του οδικού τουρισμού στην Ελλάδα το 2018», αυτή βρίσκεται σε φάση απότομης επιβράδυνσης των μακροοικονομικών μεγεθών της (επιδείνωση οικονομικού κλίματος και συναλλαγματικής ισοτιμίας και προβλέψεις για επιβράδυνση του ρυθμού ανάπτυξης του ΑΕΠ και αύξησης του ποσοστού ανεργίας) ως συνέπεια της ανάγκης εφαρμογής πιο περιοριστικών δημοσιονομικών και νομισματικών πολιτικών σε σχέση με το πρόσφατο παρελθόν.



ΕΙΣΕΡΧΟΜΕΝΟΣ ΤΟΥΡΙΣΜΟΣ ΑΠΟ ΤΟ ΒΕΛΓΙΟ

ΕΞΕΛΙΞΗ ΤΟΥΡΙΣΤΙΚΩΝ ΔΕΙΚΤΩΝ 2005 - 2017

Αφίξεις ανά τρίμηνο, 2005 - 2017

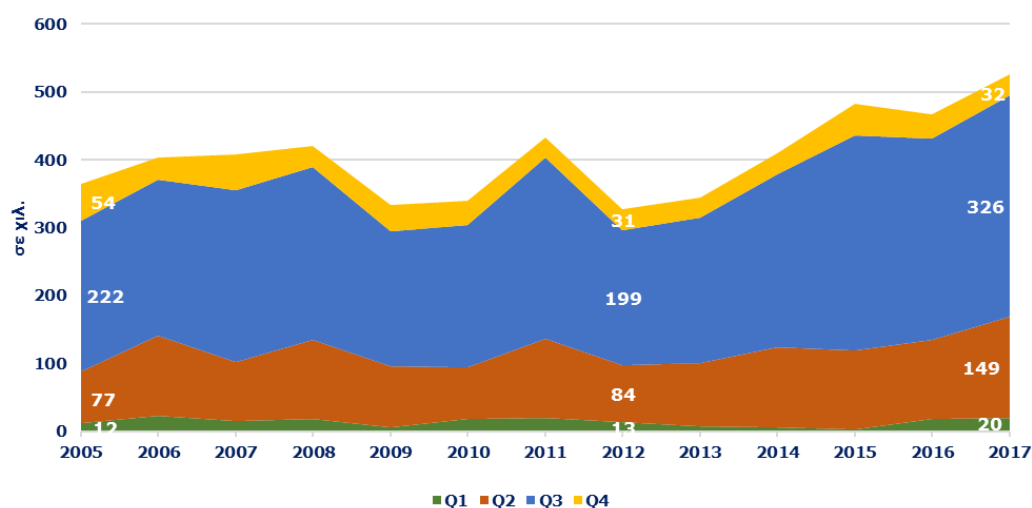

Πηγή: Τράπεζα της Ελλάδος - Επεξεργασία SETE Intelligence

Σύνολο Αφίξεων 2017	27.194.185
από Βέλγιο	526.575
% επί του συνόλου	1,9%
Τορ προορισμός το 2017	Κρήτη

Πηγή: Τράπεζα της Ελλάδος - Επεξεργασία SETE Intelligence

Διανυκτερεύσεις ανά τρίμηνο, 2005 - 2017

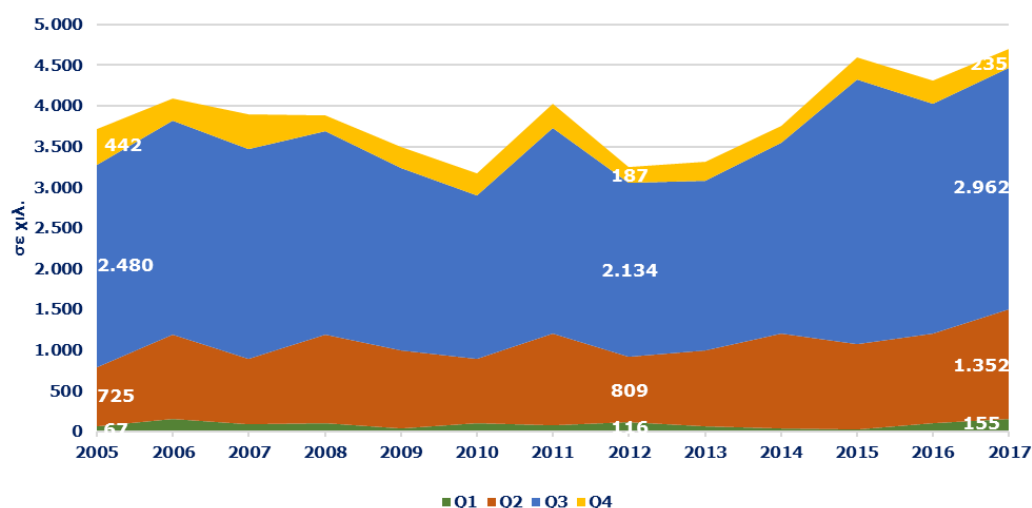

Πηγή: Τράπεζα της Ελλάδος - Επεξεργασία SETE Intelligence

Σύνολο Διανυκτερεύσεων 2017	209.855.157
από Βέλγιο	4.703.965
% επί του συνόλου	2,2%

Πηγή: Τράπεζα της Ελλάδος - Επεξεργασία SETE Intelligence

Έσοδα ανά τρίμηνο, 2005 - 2017

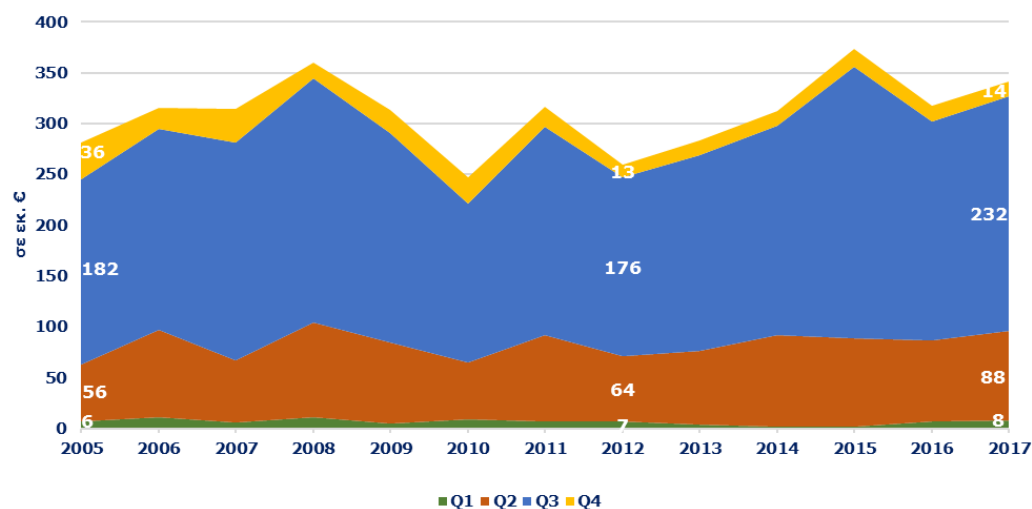

Πηγή: Τράπεζα της Ελλάδος - Επεξεργασία SETE Intelligence

Σύνολο Εισπράξεων 2017	14.202.462.079
από Βέλγιο	341.424.711
% επί του συνόλου	2,4%

Πηγή: Τράπεζα της Ελλάδος - Επεξεργασία SETE Intelligence

61,6% των διακοπών που πραγματοποιούν οι **Βέλγοι τουρίστες** γίνονται στο εξωτερικό, ποσοστό το οποίο αυξάνεται όταν πρόκειται για διακοπές μεγάλης διάρκειας (WES).

Ο εισερχόμενος τουρισμός από το Βέλγιο εμφανίζει αυξητική τάση από το 2005 (με εξαίρεση τα έτη 2009: **-20,6%**, 2012: **-24,4%** και 2016: **-3,2%**) φθάνοντας το 2017 τις **527 χιλ.** αφίξεις (ρεκόρ αφίξεων από την έναρξη της Έρευνας) με μερίδιο αγοράς **1,9%** όταν το 2005 οι αφίξεις ήταν **365 χιλ.** και μερίδιο **2,5%** (**+44,4%**).

Οι αφίξεις από το Βέλγιο εμφανίζουν έντονη εποχικότητα με το **90,2%** των αφίξεων για το 2017 να καταγράφεται στα Q2 – Q3, ενώ τα αντίστοιχα μεγέθη για το Q1 και Q4 ήταν **3,8%** και **6,0%**.

Σύμφωνα με στοιχεία του UNWTO 2016, η Ελλάδα αποτελεί τον **8^ο** πιο δημοφιλή προορισμό για εξερχόμενα ταξίδια από το Βέλγιο ([Outlook 2018«Οι προοπτικές του εισερχόμενου τουρισμού στην Ελλάδα το 2018»](#)), ενώ ο δημοφιλέστερος προορισμός στην Ελλάδα σύμφωνα με την ΤτΕ 2017 είναι η Κρήτη.

Αναφορικά με τις διανυκτερεύσεις των τουριστών από το Βέλγιο, το 2017 καταγράφηκαν **4.704 χιλ.** με μερίδιο αγοράς **2,2%** όταν το 2005 είχαν καταγραφεί **3.715 χιλ.** και μερίδιο αγοράς **2,4%** (**+26,6%**). Η έντονη εποχικότητα παρατηρείται και στις διανυκτερεύσεις με το **91,7%** για το 2017 να καταγράφεται στα Q2 – Q3 ενώ αντίστοιχα στα Q1 και Q4 καταγράφεται το **3,3%** και **5,0%**.

Οι εισπράξεις από το Βέλγιο το 2017 άγγιξαν τα **€ 341 εκ.** με μερίδιο αγοράς **2,4%** όταν το 2005 το σύνολο των εισπράξεων ήταν **€ 281 εκ.** και μερίδιο αγοράς **2,5%** (**+21,4%**). Στα Q2 – Q3 καταγράφεται το **93,5%** των εσόδων για το 2017 από την αγορά του Βελγίου. Τα υψηλότερα έσοδα από την αγορά του Βελγίου καταγράφηκαν το 2015 (**€ 373 εκ.**).



ΕΙΣΕΡΧΟΜΕΝΟΣ ΤΟΥΡΙΣΜΟΣ ΑΠΟ ΤΟ ΒΕΛΓΙΟ

ΕΞΕΛΙΞΗ ΤΟΥΡΙΣΤΙΚΩΝ ΔΕΙΚΤΩΝ 2005 - 2017

Δαπάνη/Ταξίδι και μεταβολή της ανά τρίμηνο, 2005 - 2017

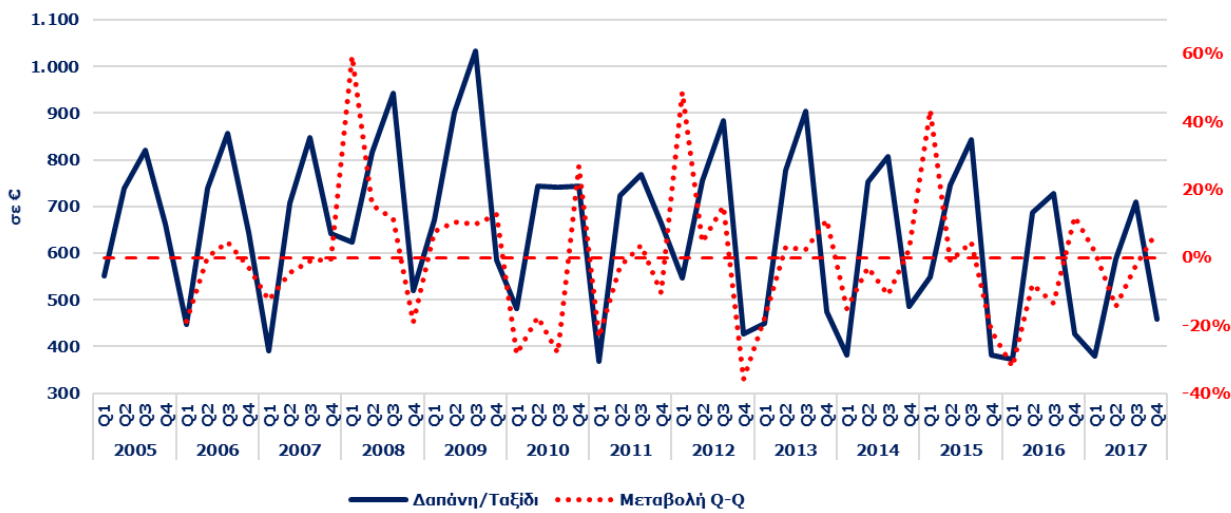

Πηγή: Τράπεζα της Ελλάδος - Επεξεργασία SETE Intelligence

Μέση κατά Κεφαλή Δαπάνη στην Ελλάδα το 2017	522
από Βέλγιο	648
% του Μ.Ο της χώρας	124,2%

Πηγή: Τράπεζα της Ελλάδος - Επεξεργασία SETE Intelligence

Δαπάνη/Διανυκτέρευση και μεταβολή της ανά τρίμηνο, 2005 - 2017

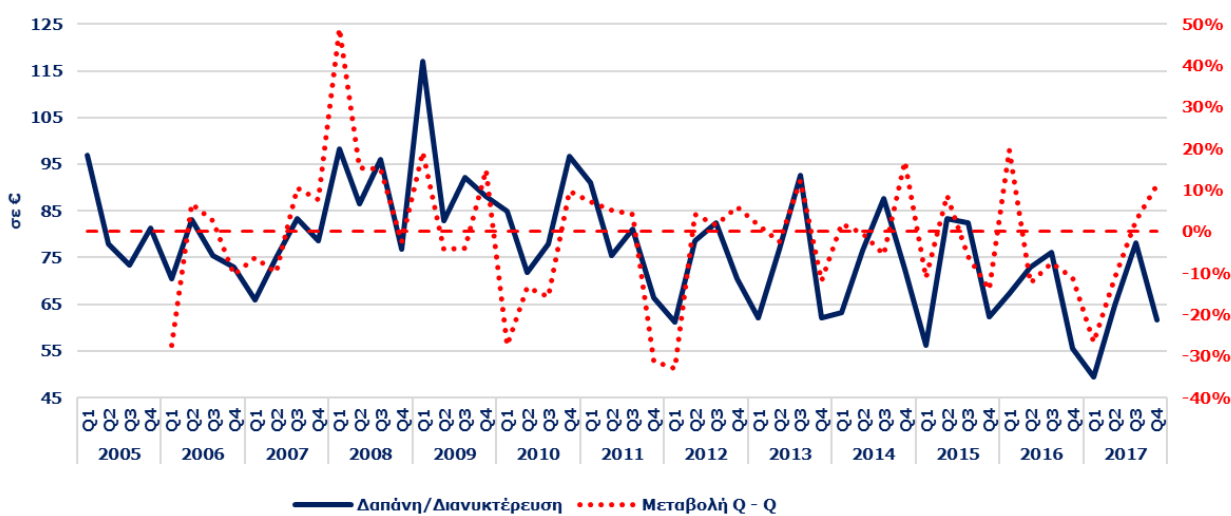

Πηγή: Τράπεζα της Ελλάδος - Επεξεργασία SETE Intelligence

Μέση Δαπάνη ανά Διανυκτέρευση στην Ελλάδα το 2017	68
από Βέλγιο	73
% του Μ.Ο της χώρας	107,2%

Πηγή: Τράπεζα της Ελλάδος - Επεξεργασία SETE Intelligence

Μέση Διάρκεια Παραμονής και μεταβολή της ανά τρίμηνο, 2005 - 2017

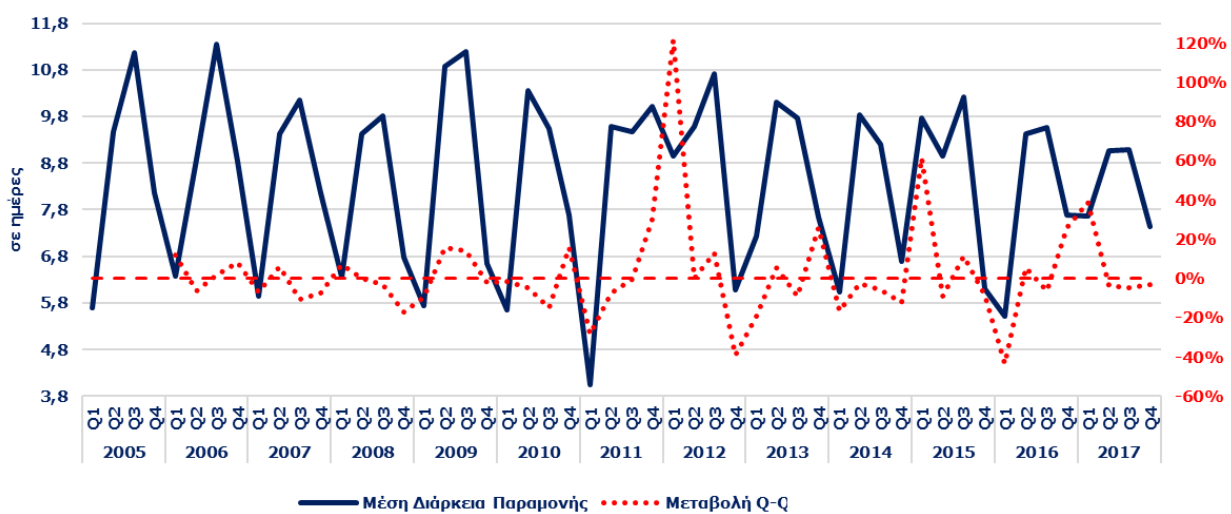

Πηγή: Τράπεζα της Ελλάδος - Επεξεργασία SETE Intelligence

Μέση Διάρκεια Παραμονής στην Ελλάδα το 2017	7,7
από Βέλγιο	8,9
% του Μ.Ο της χώρας	115,8%

Πηγή: Τράπεζα της Ελλάδος - Επεξεργασία SETE Intelligence

Η Μέση κατά Κεφαλή Δαπάνη (ΜΚΔ) για την αγορά του Βελγίου το 2017 ανέρχεται στα **€ 648** (έναντι **€ 771** το 2005, **-15,9%**), υψηλότερη κατά **+24,2%** από την ΜΚΔ που καταγράφεται στο σύνολο της χώρας (**€ 522**). Η ΜΚΔ για την αγορά του Βελγίου εμφανίζει διακυμάνσεις από έτος σε έτος με πτωτική όμως τάση, με την υψηλότερη τιμή να καταγράφεται το 2009 (**€ 938**) και την χαμηλότερη το 2017 (**€ 648**).

Η Μέση Δαπάνη ανά Διανυκτέρευση για την αγορά του Βελγίου ανέρχεται στα **€ 73** έναντι **€ 68** (7,2% υψηλότερη) που είναι στο σύνολο της χώρας, καταγράφοντας μείωση **-4,1%** σε σύγκριση με το 2005 (**€ 76**). Η Δαπάνη ανά Διανυκτέρευση εμφανίζει μικτή εικόνα. Συγκεκριμένα, την περίοδο 2005 - 2013 σημειώνεται αύξηση **+13,0%** από **€ 76** το 2005 σε **€ 86** το 2013 (με εξαίρεση τα έτη 2009: **-3,1%** και 2010: **-12,8%**), ενώ την περίοδο 2013 - 2017 μείωση **-15,1%** (από **€ 86** το 2013 σε **€ 73** το 2017).

Αναφορικά με την Μέση Διάρκεια Παραμονής, οι τουρίστες από το Βέλγιο διαμένουν κατά μέσο όρο στην Ελλάδα **8,9 ημέρες** (**15,8%** υψηλότερα από τον μέσο όρο της χώρας που είναι **7,7 ημέρες**). Η Μέση Διάρκεια Παραμονής για την αγορά του Βελγίου σημειώνει παρόμοια εικόνα με την ΜΚΔ, με την υψηλότερη τιμή να καταγράφεται το 2009 (**10,5 ημέρες**) και την χαμηλότερη το 2017 (**8,9 ημέρες**).

Όσον αφορά τις προοπτικές της οικονομίας του Βελγίου, σύμφωνα με την μελέτη του INSETE [Outlook 2018](#) «Οι προοπτικές του εισερχόμενου τουρισμού στην Ελλάδα το 2018», αυτές είναι θετικές λόγω αύξησης του ΑΕΠ και της καταναλωτικής εμπιστοσύνης.



ΕΞΕΛΙΞΗ ΤΟΥΡΙΣΤΙΚΩΝ ΔΕΙΚΤΩΝ 2005 - 2017

Αφίξεις ανά τρίμηνο, 2005 - 2017

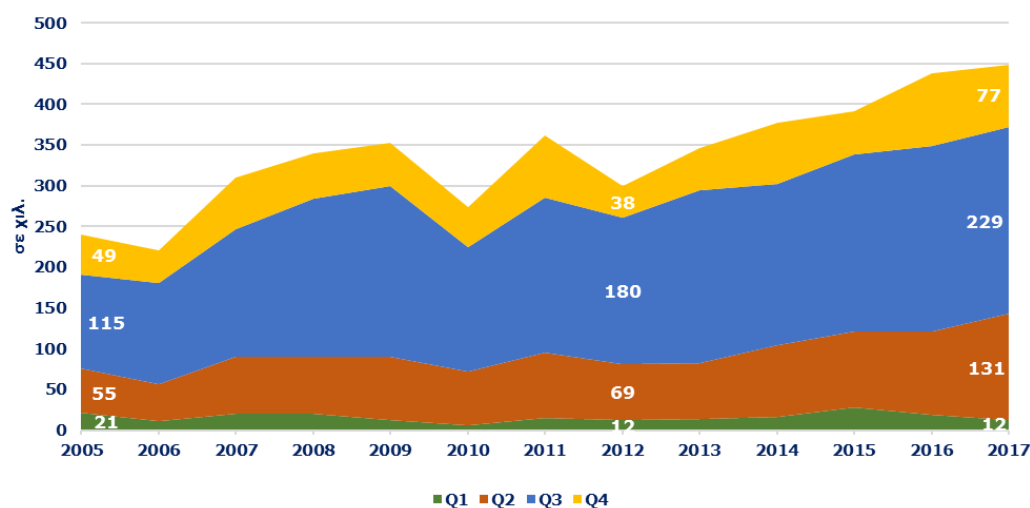

Πηγή: Τράπεζα της Ελλάδος - Επεξεργασία SETE Intelligence

Σύνολο Αφίξεων 2017	27.194.185
από Ελβετία	448.932
% επί του συνόλου	1,7%
Τορ προορισμός το 2017	Κρήτη

Πηγή: Τράπεζα της Ελλάδος - Επεξεργασία SETE Intelligence

Διανυκτερεύσεις ανά τρίμηνο, 2005 - 2017

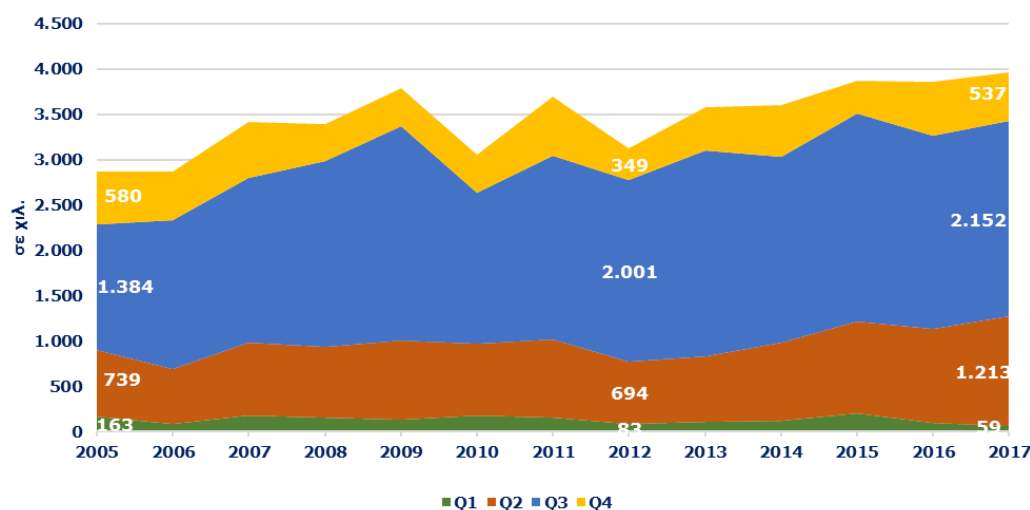

Πηγή: Τράπεζα της Ελλάδος - Επεξεργασία SETE Intelligence

Σύνολο Διανυκτερεύσεων 2017	209.855.157
από Ελβετία	3.961.098
% επί του συνόλου	1,9%

Πηγή: Τράπεζα της Ελλάδος - Επεξεργασία SETE Intelligence

Έσοδα ανά τρίμηνο, 2005 - 2017

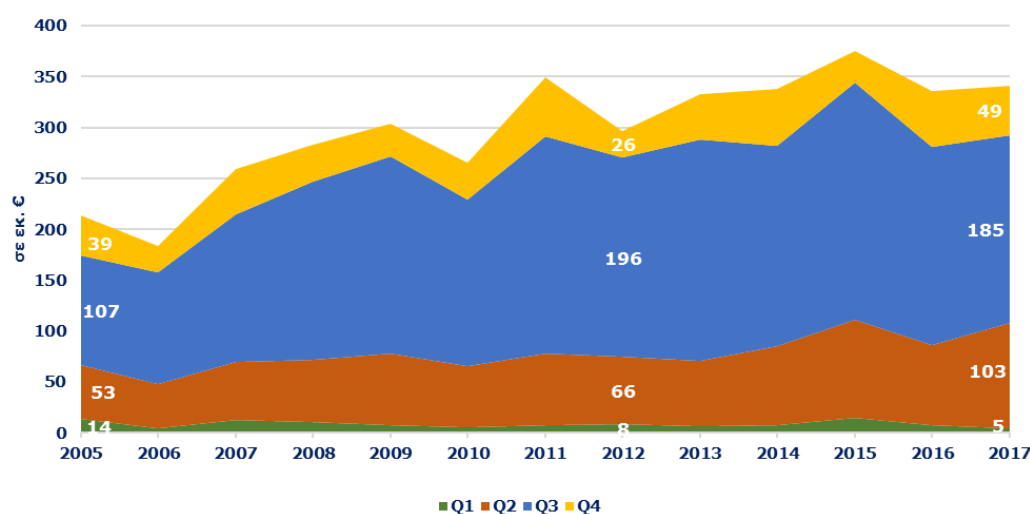

Πηγή: Τράπεζα της Ελλάδος - Επεξεργασία SETE Intelligence

Σύνολο Εισπράξεων 2017	14.202.462.079
από Ελβετία	341.316.414
% επί του συνόλου	2,4%

Πηγή: Τράπεζα της Ελλάδος - Επεξεργασία SETE Intelligence

Σύμφωνα με την έκθεση «**Swiss Tourism in Figures 2017**», οι Ελβετοί πραγματοποίησαν **22,4 εκ.** ταξίδια για διακοπές με τουλάχιστον **1 διανυκτέρευση** το 2016 (-1,1%, σε σύγκριση με το 2015), από τα οποία το **33%** εντός της Ελβετίας (-3%) και το **67%** στο εξωτερικό (+1,5%). Το προϊόν με τη μεγαλύτερη ζήτηση για τους Ελβετούς που ταξιδεύουν στο εξωτερικό είναι το **City Break (73%)** και ακολουθούν η **επαφή με τη φύση (71%)**, η **χαλάρωση στην παραλία (68%)**, καθώς και ο **αινοτουρισμός και οι γαστρονομικές απολαύσεις (63%)** (Marketagent.com).

Ο εισερχόμενος τουρισμός από την Ελβετία εμφανίζει συνεχή αυξητική τάση την περίοδο 2005 – 2017 (με εξαίρεση τα έτη 2006: -7,8%, 2010: -22,2% και 2012: -17,1%) φθάνοντας το 2017 τις **449 χιλ.** αφίξεις, **ρεκόρ** από την έναρξη της Έρευνας Συνόρων της ΤτΕ, με μερίδιο αγοράς **1,7%** όταν το 2005 οι αφίξεις ήταν **240 χιλ.** με μερίδιο **1,7% (+87,4%)**.

Οι αφίξεις από την Ελβετία εμφανίζουν έντονη εποχικότητα με το **80,1%** των αφίξεων για το 2017 να καταγράφεται στα Q2 – Q3, ενώ τα αντίστοιχα μεγέθη για το Q1 και Q4 ήταν **2,7%** και **17,2%**.

Σύμφωνα με στοιχεία του UNWTO 2016, η Ελλάδα αποτελεί τον **8ο** πιο δημοφιλή προορισμό για εξερχόμενα ταξίδια από την Ελβετία ([Outlook 2018«Οι προοπτικές του εισερχόμενου τουρισμού στην Ελλάδα το 2018»](#)), ενώ ο δημοφιλέστερος προορισμός στην Ελλάδα σύμφωνα με την ΤτΕ 2017 είναι η Κρήτη.

Αναφορικά με τις διανυκτερεύσεις των τουριστών από την Ελβετία, το 2017 καταγράφηκαν **3.961 χιλ.** με μερίδιο αγοράς **1,9%** όταν το 2005 είχαν καταγραφεί **2.866 χιλ.** και μερίδιο αγοράς **1,9% (+38,2%)**. Η έντονη εποχικότητα παρατηρείται και στις διανυκτερεύσεις με το **85,0%** για το 2017 να καταγράφεται στα Q2 – Q3 ενώ αντίστοιχα στα Q1 και Q4 καταγράφεται το **1,5%** και **13,6%**.

Οι εισπράξεις από την Ελβετία το 2017 άγγιξαν τα **€ 341 εκ.** με μερίδιο αγοράς **2,4%** όταν το 2005 το σύνολο των εισπράξεων ήταν **€ 214 εκ.** και μερίδιο αγοράς **1,9% (+59,7%)**. Στα Q2 – Q3 καταγράφεται το **84,2%** των εσόδων για το 2017 από την αγορά της Ελβετίας. Το 2015 καταγράφηκε ο υψηλότερος αριθμός εσόδων από την αγορά της Ελβετίας (**€ 375 εκ.**).



ΕΞΕΛΙΞΗ ΤΟΥΡΙΣΤΙΚΩΝ ΔΕΙΚΤΩΝ 2005 - 2017

Δαπάνη/Ταξίδι και μεταβολή της ανά τρίμηνο, 2005 - 2017

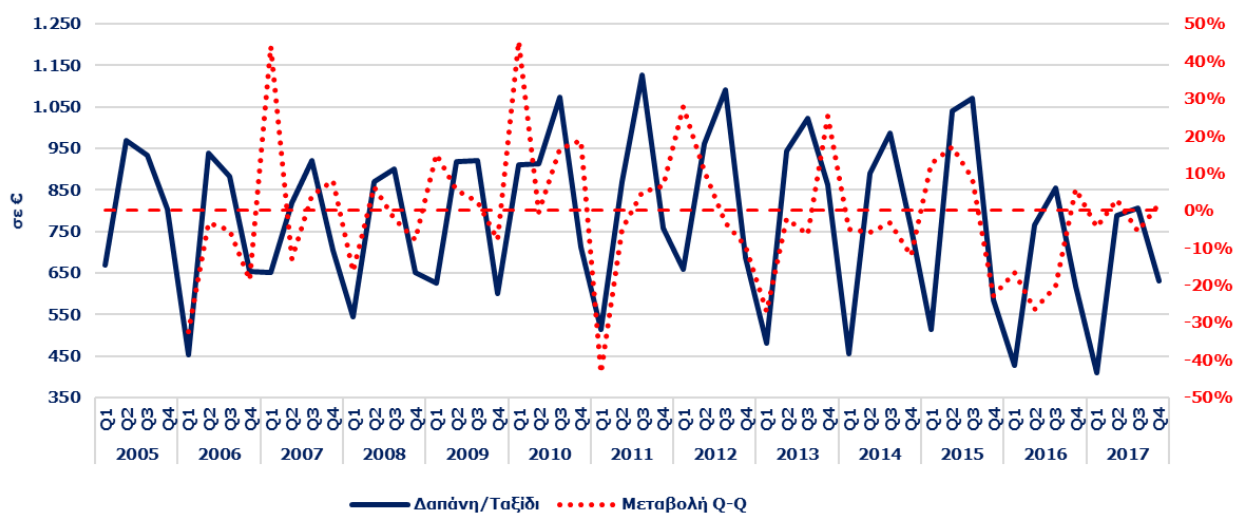

Πηγή: Τράπεζα της Ελλάδος - Επεξεργασία SETE Intelligence

Μέση κατά Κεφαλή Δαπάνη στην Ελλάδα το 2017 από Ελβετία	522
% του Μ.Ο της χώρας	145,6%

Πηγή: Τράπεζα της Ελλάδος - Επεξεργασία SETE Intelligence

Δαπάνη/Διανυκτέρευση και μεταβολή της ανά τρίμηνο, 2005 - 2017

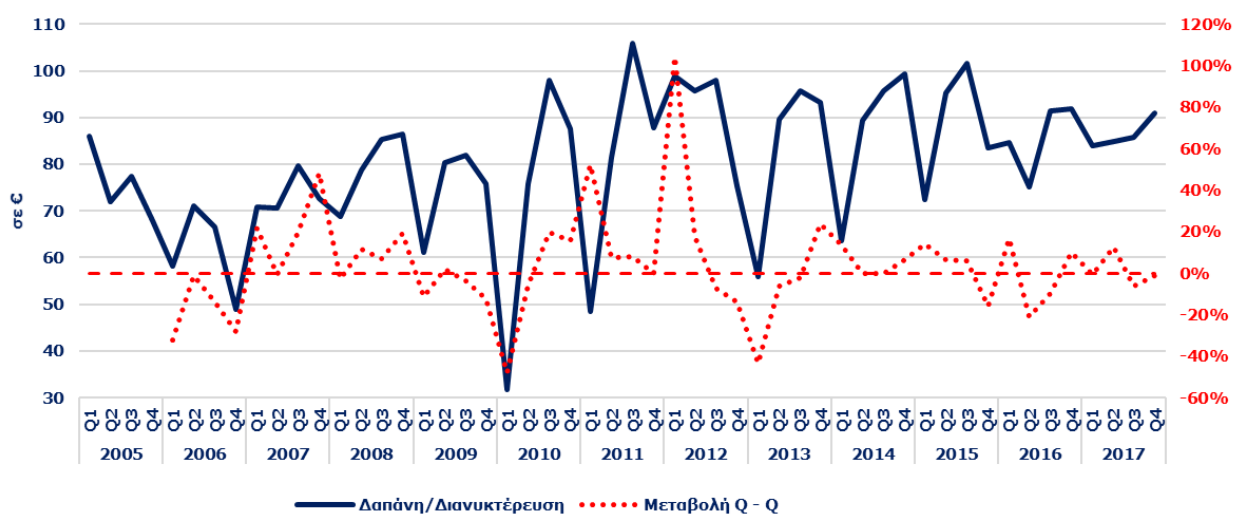

Πηγή: Τράπεζα της Ελλάδος - Επεξεργασία SETE Intelligence

Μέση Δαπάνη ανά Διανυκτέρευση στην Ελλάδα το 2017 από Ελβετία	68
% του Μ.Ο της χώρας	127,3%

Πηγή: Τράπεζα της Ελλάδος - Επεξεργασία SETE Intelligence

Μέση Διάρκεια Παραμονής και μεταβολή της ανά τρίμηνο, 2005 - 2017

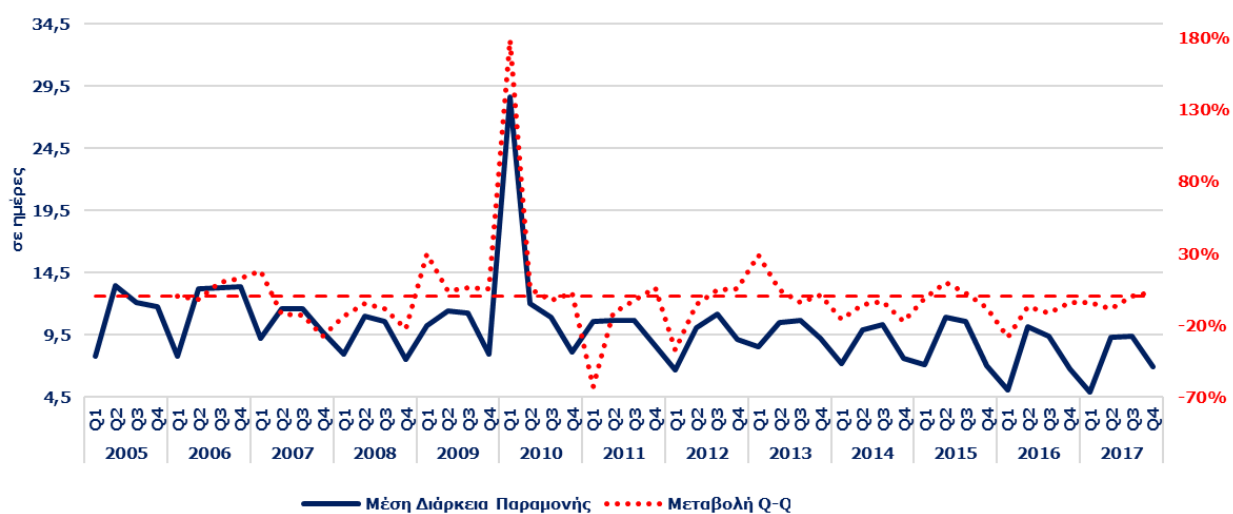

Πηγή: Τράπεζα της Ελλάδος - Επεξεργασία SETE Intelligence

Μέση Διάρκεια Παραμονής στην Ελλάδα το 2017 από Ελβετία	7,7
% του Μ.Ο της χώρας	114,3%

Πηγή: Τράπεζα της Ελλάδος - Επεξεργασία SETE Intelligence

Η Μέση κατά Κεφαλή Δαπάνη (ΜΚΔ) για την αγορά της Ελβετίας το 2017 ανέρχεται στα **€ 760 (έναντι € 892 το 2005, -14,8%)**, υψηλότερη κατά **+45,6%** από την ΜΚΔ που καταγράφεται στο σύνολο της χώρας (**€ 522**). Η ΜΚΔ για την αγορά της Ελβετίας εμφανίζει διακυμάνσεις από έτος σε έτος με πτωτική όμως τάση, με την υψηλότερη τιμή να καταγράφεται το 2012 (**€ 991**) και την χαμηλότερη το 2017 (**€ 760**).

Η Μέση Δαπάνη ανά Διανυκτέρευση για την αγορά της Ελβετίας ανέρχεται στα **€ 86** έναντι **€ 68 (27,3% υψηλότερη)** που είναι στο σύνολο της χώρας, καταγράφοντας αύξηση **+15,5%** σε σύγκριση με το 2005 (**€ 75**). Η Δαπάνη ανά Διανυκτέρευση εμφανίζει διακυμάνσεις από έτος σε έτος με αυξητική όμως τάση (σε αντίθεση με την ΜΚΔ), με την υψηλότερη τιμή να καταγράφεται το 2015 (**€ 97**) και την χαμηλότερη το 2006 (**€ 64**).

Αναφορικά με την Μέση Διάρκεια Παραμονής, οι τουρίστες από την Ελβετία διαμένουν κατά μέσο όρο στην Ελλάδα **8,8 ημέρες (14,3% υψηλότερα από τον μέσο όρο της χώρας που είναι 7,7 ημέρες)**. Η Μέση Διάρκεια Παραμονής για την αγορά της Ελβετίας σημειώνει παρόμοια εικόνα με την ΜΚΔ την περίοδο 2005 - 2017 (**-26,2%**, από **12,0** ημέρες το 2005 σε **8,8** ημέρες το 2017) με την υψηλότερη τιμή να καταγράφεται το 2006 (**13,0** ημέρες) και την χαμηλότερη το 2017 (**8,8** ημέρες).

Όσον αφορά τις προοπτικές της οικονομίας της Ελβετίας, σύμφωνα με την μελέτη του INSETE [Outlook 2018](#) «Οι προοπτικές του εισερχόμενου τουρισμού στην Ελλάδα το 2018», αυτές είναι θετικές λόγω θετικής οικονομικής συγκυρίας παρά την υποτίμηση του φράγκου έναντι του ευρώ.



ΕΞΕΛΙΞΗ ΤΟΥΡΙΣΤΙΚΩΝ ΔΕΙΚΤΩΝ 2005 - 2017

Αφίξεις ανά τρίμηνο, 2005 - 2017

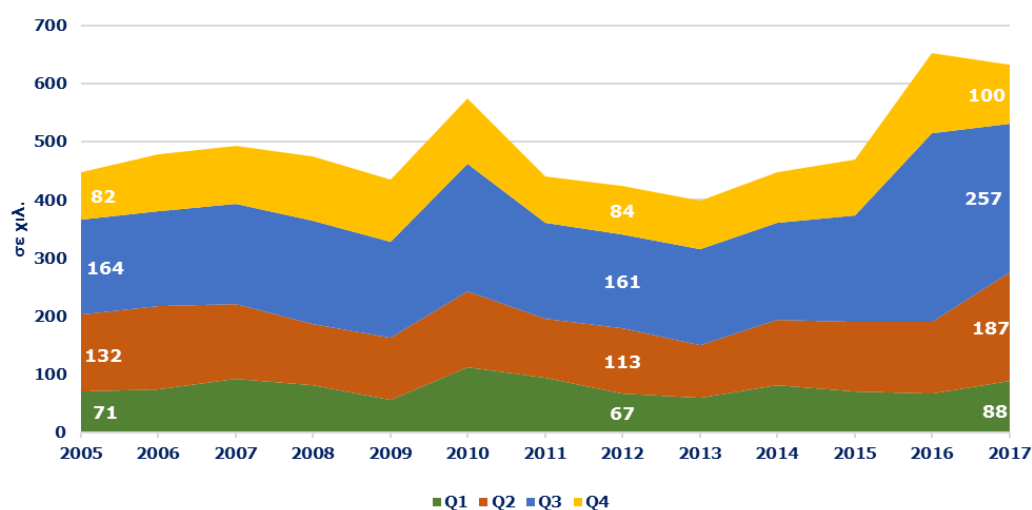

Πηγή: Τράπεζα της Ελλάδος - Επεξεργασία SETE Intelligence

Σύνολο Αφίξεων 2017	27.194.185
από Κύπρο	631.821
% επί του συνόλου	2,3%
Top-2 προορισμοί το 2017	Αττική, Κεντρική Μακεδονία

Πηγή: Τράπεζα της Ελλάδος - Επεξεργασία SETE Intelligence

Διανυκτερεύσεις ανά τρίμηνο, 2005 - 2017

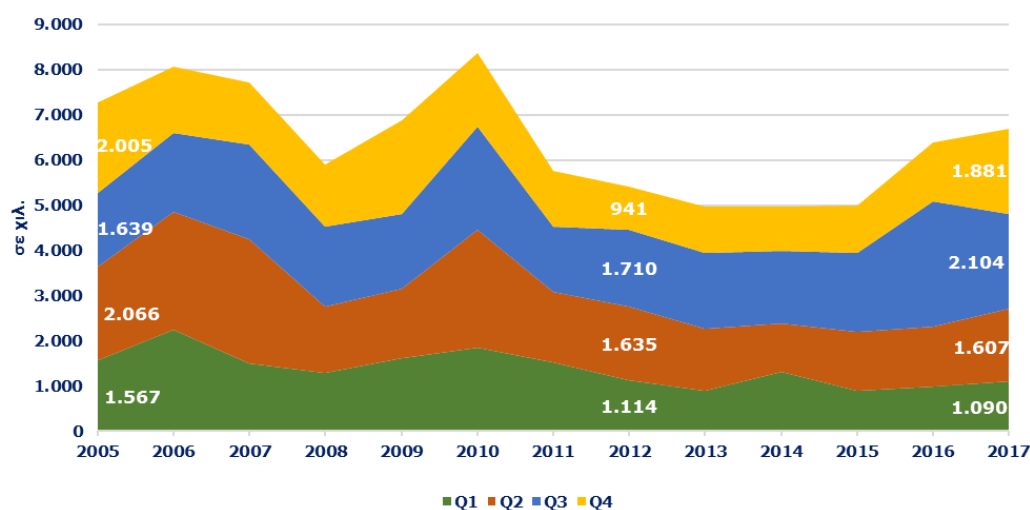

Πηγή: Τράπεζα της Ελλάδος - Επεξεργασία SETE Intelligence

Σύνολο Διανυκτερεύσεων 2017	209.855.157
από Κύπρο	6.682.266
% επί του συνόλου	3,2%

Πηγή: Τράπεζα της Ελλάδος - Επεξεργασία SETE Intelligence

Έσοδα ανά τρίμηνο, 2005 - 2017

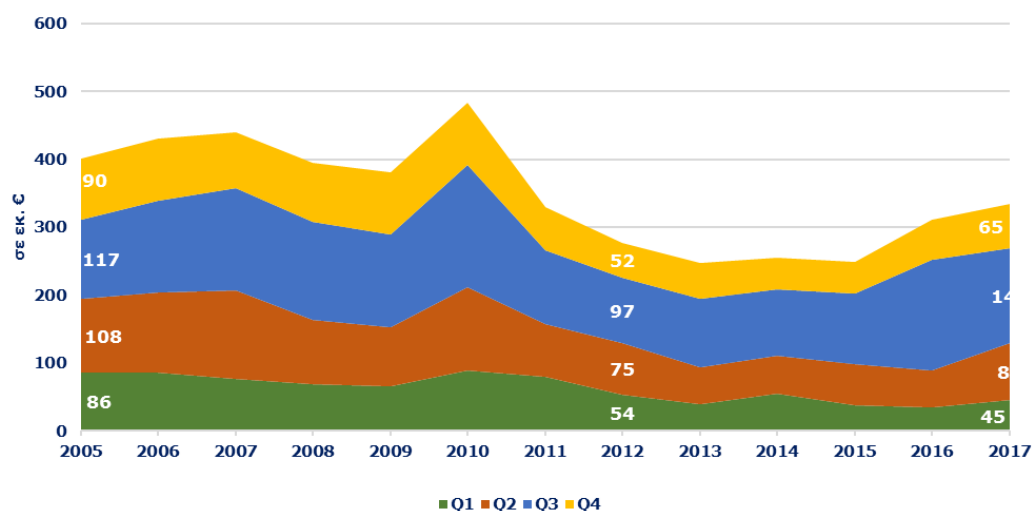

Πηγή: Τράπεζα της Ελλάδος - Επεξεργασία SETE Intelligence

Σύνολο Εισπράξεων 2017	14.202.462.079
από Κύπρο	333.821.259
% επί του συνόλου	2,4%

Πηγή: Τράπεζα της Ελλάδος - Επεξεργασία SETE Intelligence

Ο εισερχόμενος τουρισμός από την Κύπρο την περίοδο 2005 - 2017 παρουσιάζει διακυμάνσεις: συγκεκριμένα από το 2005 - 2007 εμφανίζει αύξηση κατά **+9,8%** (από **448 χιλ.** το 2005 σε **493 χιλ.** το 2007), από το 2007 - 2013 (με εξαίρεση το 2010 **+32,2%**) μείωση κατά **-19,0%** (από **493 χιλ.** το 2007 σε **399 χιλ.** το 2013), από το 2013 - 2016 αύξηση κατά **+63,4%** (από **399 χιλ.** το 2013 σε **652 χιλ.** το 2016) ενώ το 2017 ο εισερχόμενος τουρισμός από την Κύπρο εμφάνισε μείωση **-3,1%** (από **652 χιλ.** το 2016 σε **632 χιλ.** το 2017). Το μερίδιο αγοράς της κυπριακής αγοράς για το 2017 ήταν **2,3%** όταν το 2005 ήταν **3,1%** (**+40,9%**).

Οι αφίξεις από την Κύπρο (με εξαίρεση το **2017** που το άθροισμα των **Q2 - Q3** ξεπερνάει το **70,2%**) δεν εμφανίζουν έντονη εποχικότητα (**59,6% - 68,4%** στα **Q2 - Q3**). Τα αντίστοιχα μεγέθη για το **Q1** και **Q4** κυμαίνονται από **10,4%-21,4%** και **15,8% - 24,6%** αντίστοιχα..

Σύμφωνα με στοιχεία του UNWTO 2016, η Ελλάδα αποτελεί τον πιο δημοφιλή προορισμό για εξερχόμενα ταξίδια από την Κύπρο ([Outlook 2018«Οι προοπτικές του εισερχόμενου τουρισμού στην Ελλάδα το 2018»](#)) ενώ οι δημοφιλέστεροι προορισμοί στην Ελλάδα σύμφωνα με την ΤτΕ 2017 είναι: η Αττική και η Κεντρική Μακεδονία.

Αναφορικά με τις διανυκτερεύσεις των τουριστών από την Κύπρο, το 2017 καταγράφηκαν **6.682 χιλ.** με μερίδιο αγοράς **3,2%** όταν το 2005 είχαν καταγραφεί **7.277 χιλ.** και μερίδιο αγοράς **4,7%** (**-8,2%**). Αξιοσημείωτο είναι ότι ενώ οι αφίξεις των τουριστών από την Κύπρο το 2017 για την τουριστική περίοδο (**Q2 - Q3**) έφθασαν το **70,2%**, οι διανυκτερεύσεις άγγιξαν μόλις το **55,5%**. Τα αντίστοιχα μεγέθη για το **Q1** και **Q4** είναι **16,3%** και **28,1%** αντίστοιχα. Δηλαδή το **44,5%** των διανυκτερεύσεων καταγράφεται εκτός σεζόν.

Οι εισπράξεις από την Κύπρο το 2017 άγγιξαν τα **€ 334 εκ.** με μερίδιο αγοράς **2,4%** όταν το 2005 το σύνολο των εισπράξεων ήταν **€ 401 εκ.** και μερίδιο αγοράς **3,5%** (**-16,7%**). Στα **Q2 - Q3** καταγράφεται το **67,3%** των εσόδων για το 2017 από την αγορά της Κύπρου.

Τέλος, αξιοσημείωτο είναι ότι ενώ οι αφίξεις από την Κύπρο το 2016 κατέγραψαν την υψηλότερη τιμή τους από την έναρξη της Έρευνας συνόρων, ο υψηλότερος αριθμός διανυκτερεύσεων και εσόδων καταγράφηκε το 2010.



ΕΞΕΛΙΞΗ ΤΟΥΡΙΣΤΙΚΩΝ ΔΕΙΚΤΩΝ 2005 - 2017

Δαπάνη/Ταξίδι και μεταβολή της ανά τρίμηνο, 2005 - 2017

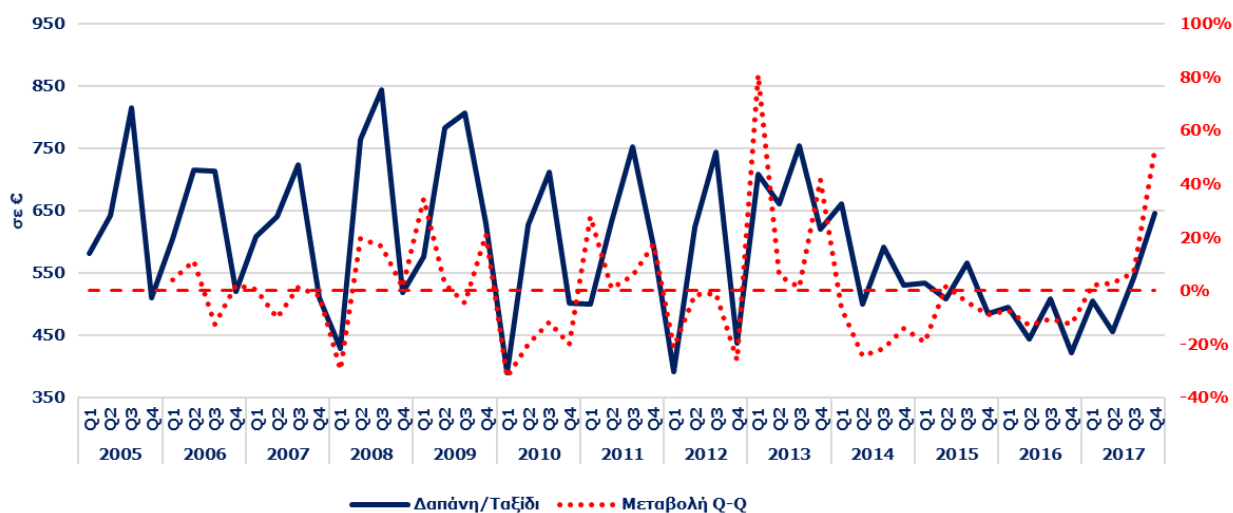

Πηγή: Τράπεζα της Ελλάδος - Επεξεργασία SETE Intelligence

Μέση κατά Κεφαλή Δαπάνη στην Ελλάδα το 2017 από Κύπρο	522
από Κύπρο	528
% του Μ.Ο της χώρας	101,2%

Πηγή: Τράπεζα της Ελλάδος - Επεξεργασία SETE Intelligence

Δαπάνη/Διανυκτέρευση και μεταβολή της ανά τρίμηνο, 2005 - 2017

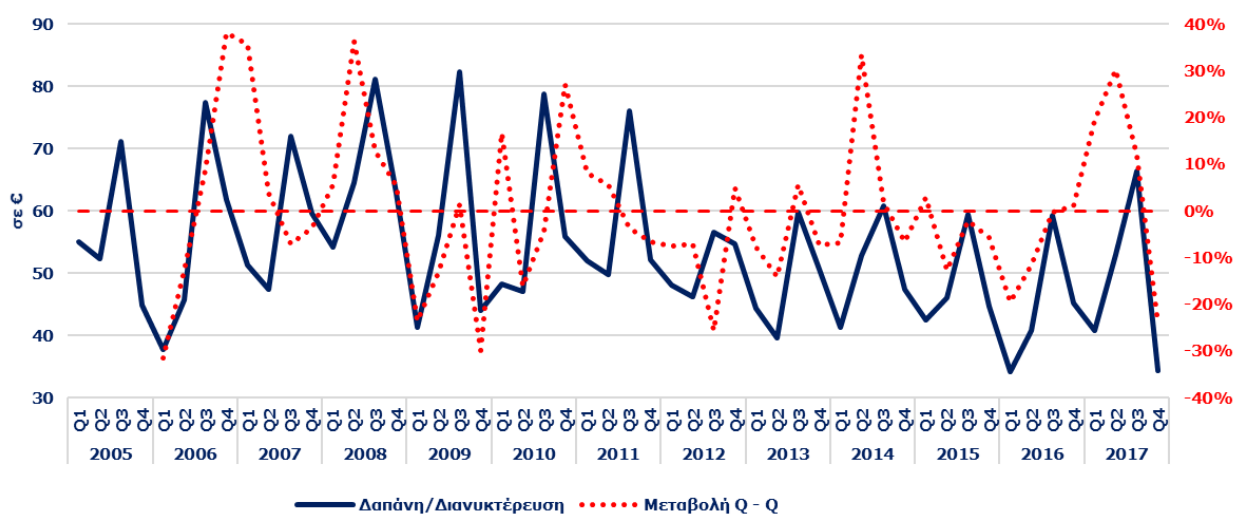

Πηγή: Τράπεζα της Ελλάδος - Επεξεργασία SETE Intelligence

Μέση Δαπάνη ανά Διανυκτέρευση στην Ελλάδα το 2017 από Κύπρο	68
από Κύπρο	50
% του Μ.Ο της χώρας	73,8%

Πηγή: Τράπεζα της Ελλάδος - Επεξεργασία SETE Intelligence

Μέση Διάρκεια Παραμονής και μεταβολή της ανά τρίμηνο, 2005 - 2017

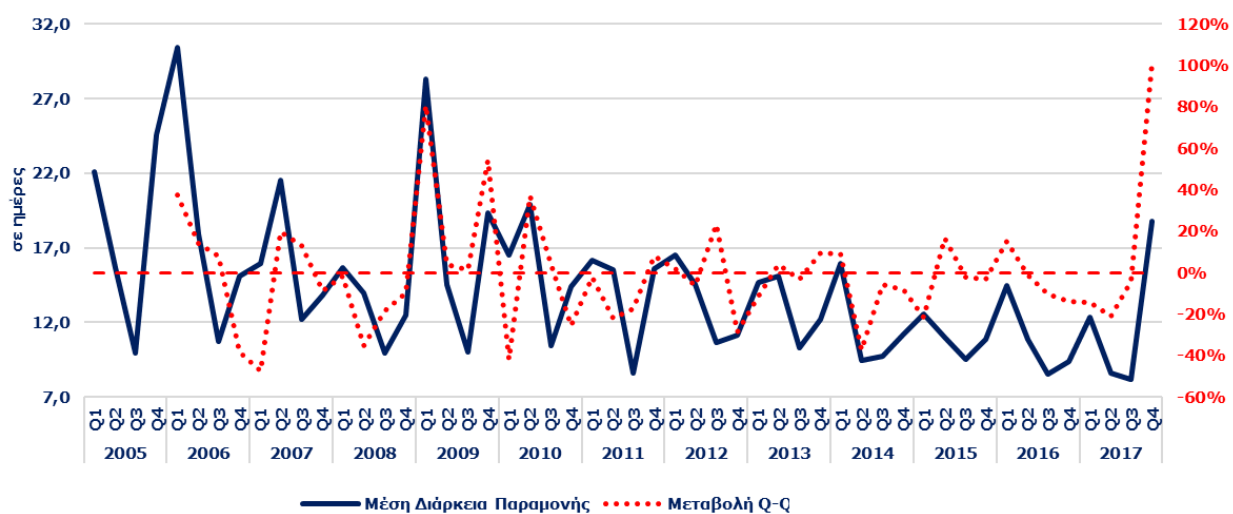

Πηγή: Τράπεζα της Ελλάδος - Επεξεργασία SETE Intelligence

Μέση Διάρκεια Παραμονής στην Ελλάδα το 2017 από Κύπρο	7,7
από Κύπρο	10,6
% του Μ.Ο της χώρας	137,1%

Πηγή: Τράπεζα της Ελλάδος - Επεξεργασία SETE Intelligence

Η Μέση κατά Κεφαλή Δαπάνη (ΜΚΔ) για την αγορά της Κύπρου το 2017 ανέρχεται στα **€ 528 (έναντι € 672 το 2005, -21,3%)**, υψηλότερη κατά **+1,2%** από την ΜΚΔ που καταγράφεται στο σύνολο της χώρας (**€ 522**). Η ΜΚΔ από το 2005 – 2017 εμφανίζει διακυμάνσεις από έτος σε έτος με πτωτική όμως τάση, με την χαμηλότερη τιμή να καταγράφεται το 2016 (**€ 476**) και την υψηλότερη το 2009 (**€ 727**).

Η Μέση Δαπάνη ανά Διανυκτέρευση για την αγορά της Κύπρου ανέρχεται στα **€ 50** έναντι **€ 68 (26,2% χαμηλότερη)** που είναι στο σύνολο της χώρας, καταγράφοντας μείωση **-9,3%** σε σύγκριση με το 2005 (**€ 55**). Την περίοδο 2005 – 2017 η Δαπάνη ανά Διανυκτέρευση όπως είναι φυσικό φθάνει στην ανώτερη τιμή της στο **Q3** κάθε έτους με πτωτική όμως τάση από την έναρξη της Έρευνας. Συγκεκριμένα, η υψηλότερη τιμή καταγράφεται το 2008 (**€ 67**) ενώ η χαμηλότερη το 2016 (**€ 49**).

Αναφορικά με την Μέση Διάρκεια Παραμονής, οι τουρίστες από την Κύπρο διαμένουν κατά μέσο όρο στην Ελλάδα **10,6 ημέρες (37,1% υψηλότερα** από τον μέσο όρο της χώρας που είναι **7,7 ημέρες**). Η Μέση Διάρκεια Παραμονής για την αγορά της Κύπρου εμφανίζει πτωτική τάση από το 2005 – 2017 (**-13,2%**, με διακυμάνσεις ανά έτος), με την υψηλότερη τιμή να καταγράφεται το 2013 (**14,1 ημέρες**) και τη χαμηλότερη το 2016 (**9,8 ημέρες**).

Όσον αφορά τις προοπτικές της οικονομίας της Κύπρου, σύμφωνα με την μελέτη του INSETE [Outlook 2018](#) «[Οι προοπτικές του εισερχόμενου τουρισμού στην Ελλάδα το 2018](#)», αυτές είναι θετικές λόγω θετικού οικονομικού κλίματος (αύξηση ΑΕΠ).



ΕΞΕΛΙΞΗ ΤΟΥΡΙΣΤΙΚΩΝ ΔΕΙΚΤΩΝ 2005 - 2017

Αφίξεις ανά τρίμηνο, 2005 - 2017

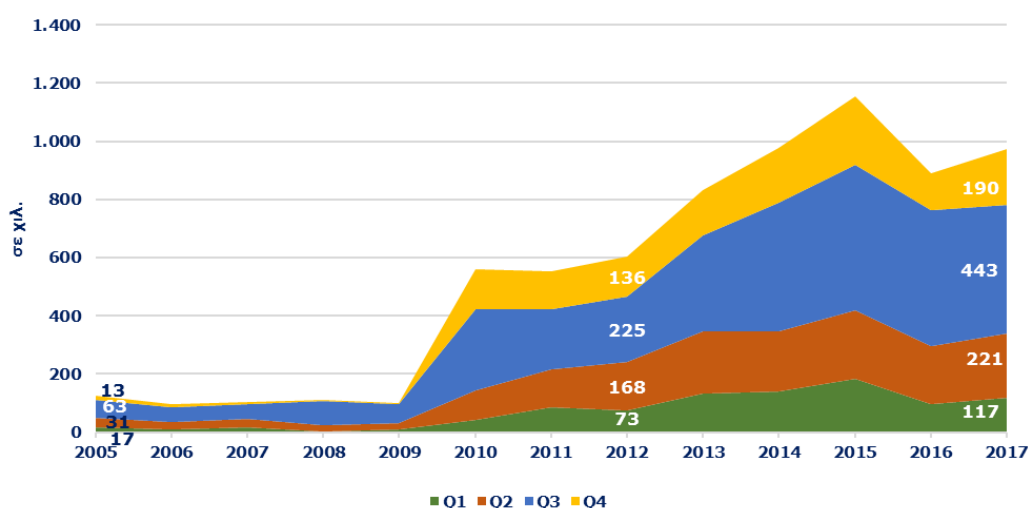

Πηγή: Τράπεζα της Ελλάδας - Επεξεργασία SETE Intelligence

Σύνολο Αφίξεων 2017	27.194.185
από Τουρκία	971.841
% επί του συνόλου	3,6%
Top-3 προορισμοί το 2017	Αττική, Ανατολική Μακεδονία & Θράκη, Βόρειο Αιγαίο

Πηγή: Τράπεζα της Ελλάδας - Επεξεργασία SETE Intelligence

Διανυκτερεύσεις ανά τρίμηνο, 2005 - 2017

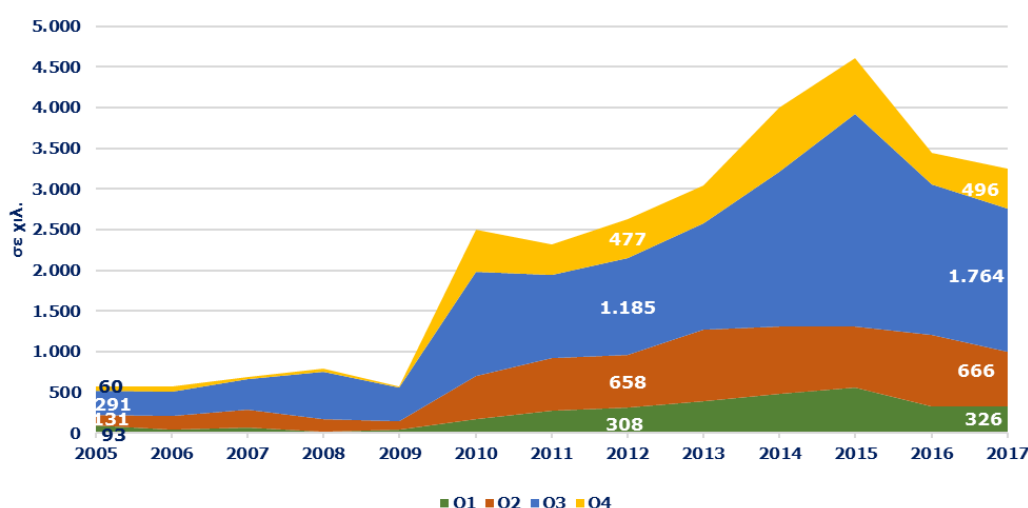

Πηγή: Τράπεζα της Ελλάδας - Επεξεργασία SETE Intelligence

Σύνολο Διανυκτερεύσεων 2017	209.855.157
από Τουρκία	3.252.554
% επί του συνόλου	1,5%

Πηγή: Τράπεζα της Ελλάδας - Επεξεργασία SETE Intelligence

Έσοδα ανά τρίμηνο, 2005 - 2017

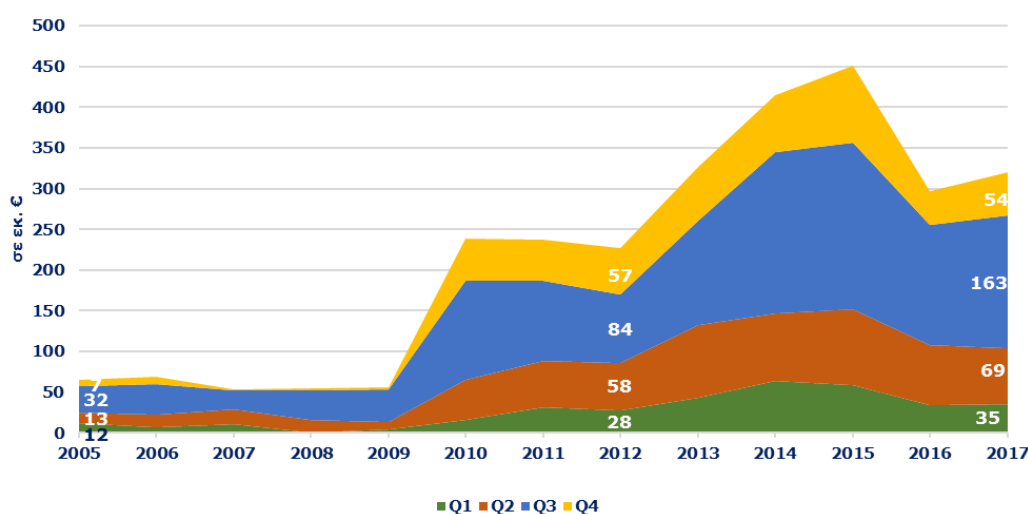

Πηγή: Τράπεζα της Ελλάδας - Επεξεργασία SETE Intelligence

Σύνολο Εισπράξεων 2017	14.202.462.079
από Τουρκία	320.570.379
% επί του συνόλου	2,3%

Πηγή: Τράπεζα της Ελλάδας - Επεξεργασία SETE Intelligence

Ο εισερχόμενος τουρισμός από την Τουρκία για την περίοδο 2005 – 2009 ήταν πολύ μικρός και δεν ξεπερνούσε τις **124 χιλ.** Από το 2010 και έκτοτε η εισερχόμενη κίνηση από την Τουρκία καταγράφει ραγδαία αύξηση (με εξαίρεση τα έτη 2011 και 2016, **-1,6%** και **-22,8%** αντίστοιχα) φθάνοντας το 2017 τις **972 χιλ.** αφίξεις (**+683,7%** σε σύγκριση με το 2005) και μερίδιο αγοράς **3,6%** (**0,9%** το μερίδιο αγοράς της Τουρκίας το 2005).

Οι αφίξεις από την Τουρκία δεν εμφανίζουν, σε σύγκριση με τις υπόλοιπες αγορές, τόσο έντονη εποχικότητα, καταγράφοντας στα **Q2 – Q3** (τουριστική περίοδο) μόλις το **68,4%** των αφίξεων για το 2017 ενώ τα αντίστοιχα μεγέθη για τα **Q1** και **Q4** ήταν **12,1%** και **19,6%** αντίστοιχα.

Σύμφωνα με στοιχεία του UNWTO 2016, η Ελλάδα αποτελεί τον πιο δημοφιλή προορισμό για εξερχόμενα ταξίδια από την Τουρκία ([Outlook addendum «Οι προοπτικές του οδικού τουρισμού στην Ελλάδα το 2018»](#)) ενώ οι δημοφιλέστεροι προορισμοί στην Ελλάδα σύμφωνα με την ΤτΕ 2017, είναι η Αττική, η Ανατολική Μακεδονία και Θράκη και το Βόρειο Αιγαίο.

Αναφορικά με τις διανυκτερεύσεις των τουριστών από την Τουρκία, το 2017 καταγράφηκαν **3.253 χιλ.** με μερίδιο αγοράς **1,5%** όταν το 2005 είχαν καταγραφεί **575 χιλ.** και μερίδιο **0,4%** (**+465,5%**). Η πλειονότητα των διανυκτερεύσεων για το 2017 (**74,7%**) καταγράφεται όπως είναι φυσικό στα Q2 και Q3 (τουριστική σεζόν) όπου σημειώνεται και ο μεγαλύτερος αριθμός τουριστών.

Οι εισπράξεις από την Τουρκία το 2017 άγγιξαν τα **€ 321 εκ.** με μερίδιο αγοράς **2,3%** όταν το 2005 το σύνολο των εισπράξεων ήταν **€ 65 εκ.** και μερίδιο αγοράς **0,6%** (**+395,3%**). Στα **Q2 – Q3** καταγράφεται το **72,4%** των εσόδων από την αγορά της Τουρκίας.

Συμπερασματικά, μπορούμε να αναφέρουμε ότι το 2015 καταγράφονται οι υψηλότερες τιμές σε όλα τα μεγέθη, ενώ μετά την πτώση που καταγράφηκε το 2016, λόγω του Πραξικοπήματος, τα μεγέθη φαίνεται πως ανακάμπτουν το 2017.



ΕΞΕΛΙΞΗ ΤΟΥΡΙΣΤΙΚΩΝ ΔΕΙΚΤΩΝ 2005 - 2017

Δαπάνη/Ταξίδι και μεταβολή της ανά τρίμηνο, 2005 - 2017

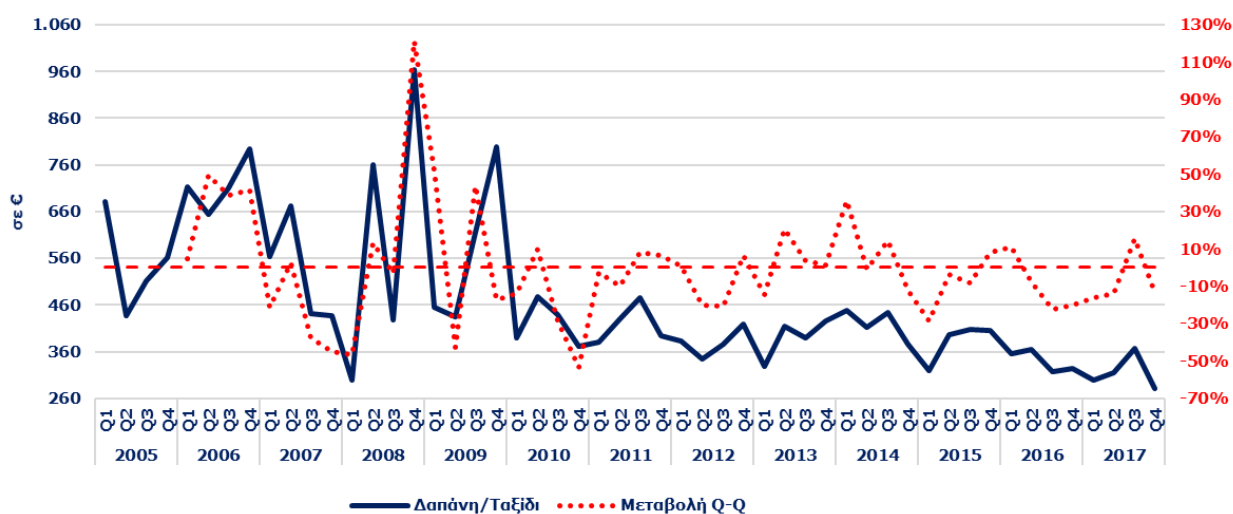

Πηγή: Τράπεζα της Ελλάδος - Επεξεργασία SETE Intelligence

Μέση κατά Κεφαλή Δαπάνη στην Ελλάδα το 2017	522
από Τουρκία	330
% του Μ.Ο της χώρας	63,2%

Πηγή: Τράπεζα της Ελλάδος - Επεξεργασία SETE Intelligence

Δαπάνη/Διανυκτέρευση και μεταβολή της ανά τρίμηνο, 2005 - 2017

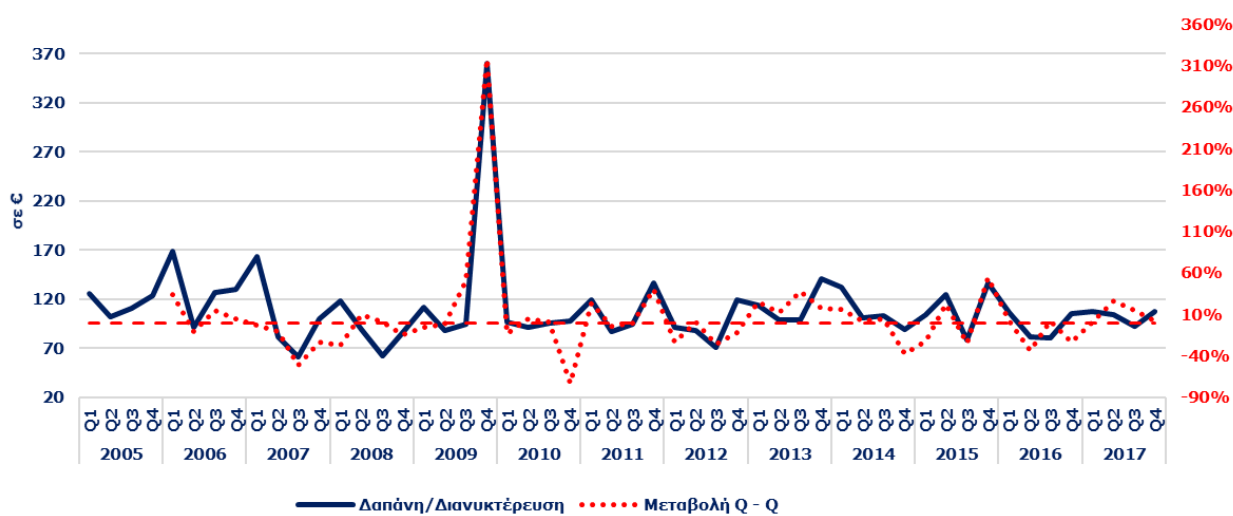

Πηγή: Τράπεζα της Ελλάδος - Επεξεργασία SETE Intelligence

Μέση Δαπάνη ανά Διανυκτέρευση στην Ελλάδα το 2017	68
από Τουρκία	99
% του Μ.Ο της χώρας	145,6%

Πηγή: Τράπεζα της Ελλάδος - Επεξεργασία SETE Intelligence

Μέση Διάρκεια Παραμονής και μεταβολή της ανά τρίμηνο, 2005 - 2017

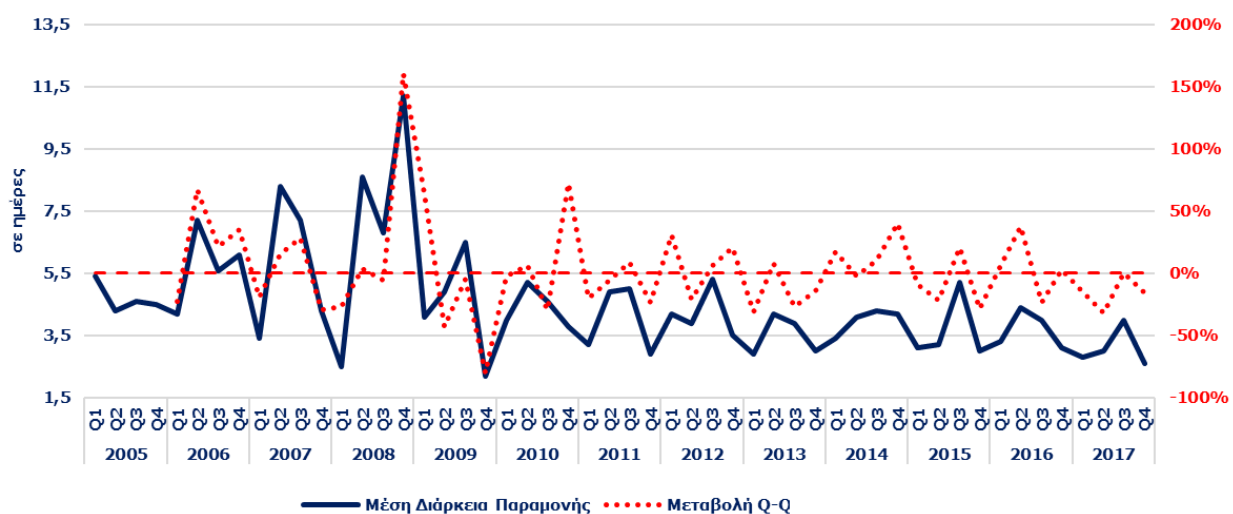

Πηγή: Τράπεζα της Ελλάδος - Επεξεργασία SETE Intelligence

Μέση Διάρκεια Παραμονής στην Ελλάδα το 2017	7,7
από Τουρκία	3,3
% του Μ.Ο της χώρας	43,4%

Πηγή: Τράπεζα της Ελλάδος - Επεξεργασία SETE Intelligence

Η Μέση κατά Κεφαλή Δαπάνη (ΜΚΔ) για την αγορά της Τουρκίας το 2017 ανέρχεται στα **€ 330** (έναντι **€ 522** το 2005, **-36,8%**), χαμηλότερη κατά **-36,8%** από την ΜΚΔ που καταγράφεται στο σύνολο της χώρας (**€ 522**). Η ΜΚΔ από το 2005 εμφανίζει έντονες διακυμάνσεις από έτος σε έτος με την υψηλότερη να καταγράφεται το 2006 (**€ 707**) και την χαμηλότερη το 2017 (**€ 330**). Επίσης, θα πρέπει να αναφέρουμε για την αγορά της Τουρκίας, ότι η συναλλαγματική της ισοτιμία με το Ευρώ από το 2015 έχει επιδεινωθεί σημαντικά κάτι που αποτυπώνεται και στην πορεία της ΜΚΔ των τουριστών που επισκέπτονται την Ελλάδα.

Η Μέση Δαπάνη ανά Διανυκτέρευση για την αγορά της Τουρκίας ανέρχεται στα **€ 99** έναντι **€ 68** (**45,6%** υψηλότερη) που είναι στο σύνολο της χώρας, καταγράφοντας μείωση **-12,4%** σε σύγκριση με το 2005 (**€ 113**). Η υψηλότερη Μέση Δαπάνη ανά Διανυκτέρευση καταγράφηκε το 2006 (**€ 120**) ενώ η χαμηλότερη το 2008 (**€ 70**).

Αναφορικά με την Μέση Διάρκεια Παραμονής, οι τουρίστες από την Τουρκία διαμένουν κατά μέσο όρο στην Ελλάδα **3,3 ημέρες** (**56,6%** χαμηλότερα από τον μέσο όρο της χώρας που είναι **7,7 ημέρες**). Η Μέση Διάρκεια Παραμονής για την αγορά της Τουρκίας εμφανίζει διακυμάνσεις από έτος σε έτος με πτωτική όμως τάση, με την υψηλότερη τιμή να καταγράφεται το 2008 (**7,2 ημέρες**) και την χαμηλότερη το 2017 (**3,3 ημέρες**). Η ΜΔΠ το 2017 μειώθηκε **-27,9%** σε σύγκριση με το 2005 (**3,3** ημέρες έναντι **4,6** ημέρες).

Τέλος, όσον αφορά τις προοπτικές της οικονομίας της Τουρκίας, σύμφωνα με την μελέτη του INSETE [Outlook addendum «Οι προοπτικές του οδικού τουρισμού στην Ελλάδα το 2018»](#), αυτές είναι αρνητικές εξαιτίας της αρνητικής οικονομικής συγκυρίας (επιδείνωση του οικονομικού κλίματος και διαρκής υποτίμηση της Τουρκικής Λίρας έναντι του Ευρώ), εξαιτίας των μεγάλων ανισορροπιών και της επιδείνωσης των εξωτερικών χρηματοδοτικών συνθηκών. Μετά το 2018 προβλέπεται επιβράδυνση του ρυθμού ανάπτυξης αλλά και μικρή μείωση της ανεργίας.



ΕΞΕΛΙΞΗ ΤΟΥΡΙΣΤΙΚΩΝ ΔΕΙΚΤΩΝ 2005 - 2017

Αφίξεις ανά τρίμηνο, 2005 - 2017

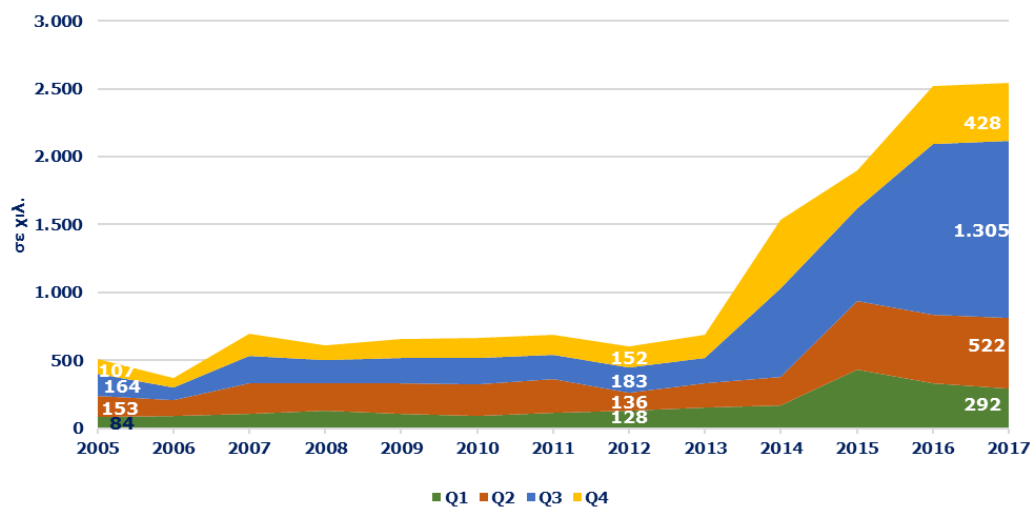

Πηγή: Τράπεζα της Ελλάδας - Επεξεργασία SETE Intelligence

Σύνολο Αφίξεων 2017	27.194.185
από Βουλγαρία	2.546.307
% επί του συνόλου	9,4%
Τop-3 προορισμοί το 2017	Κεντρική Μακεδονία, Ανατολική Μακεδονία & Θράκη, Δυτική Μακεδονία

Πηγή: Τράπεζα της Ελλάδας - Επεξεργασία SETE Intelligence

Διανυκτερεύσεις ανά τρίμηνο, 2005 - 2017

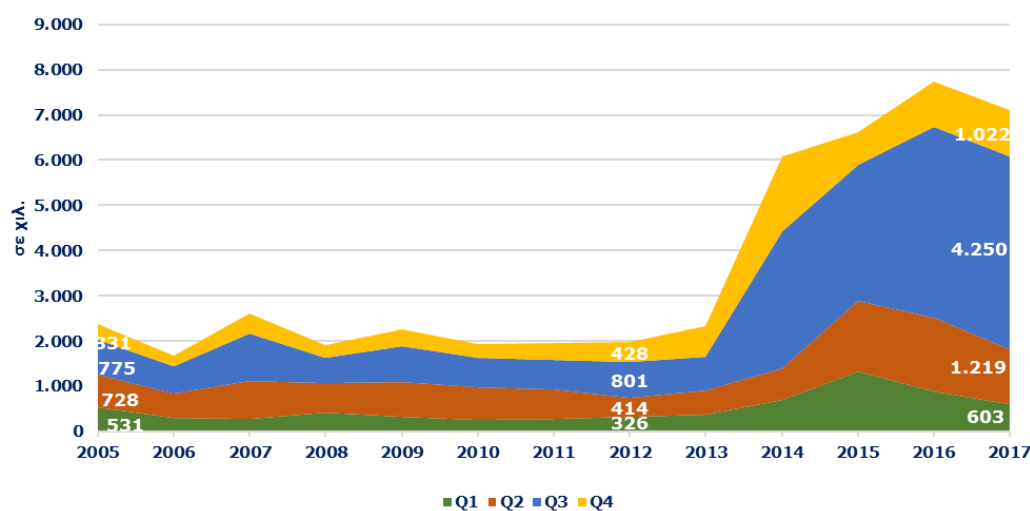

Πηγή: Τράπεζα της Ελλάδας - Επεξεργασία SETE Intelligence

Σύνολο Διανυκτερεύσεων 2017	209.855.157
από Βουλγαρία	7.094.871
% επί του συνόλου	3,4%

Πηγή: Τράπεζα της Ελλάδας - Επεξεργασία SETE Intelligence

Έσοδα ανά τρίμηνο, 2005 - 2017

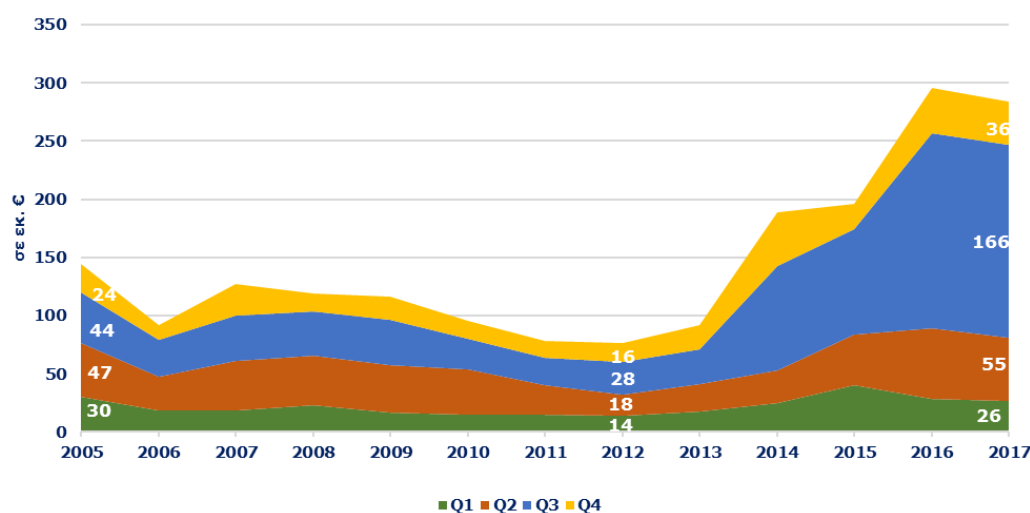

Πηγή: Τράπεζα της Ελλάδας - Επεξεργασία SETE Intelligence

Σύνολο Εισπράξεων 2017	14.202.462.079
από Βουλγαρία	283.612.026
% επί του συνόλου	2,0%

Πηγή: Τράπεζα της Ελλάδας - Επεξεργασία SETE Intelligence

Ο εισερχόμενος τουρισμός από την Βουλγαρία την περίοδο 2005 – 2013 ήταν σταθερός με μικρές διακυμάνσεις ανά έτος (με εξαίρεση το 2006: **-26,9%**) που δεν ξεπερνούσε τις **700 χιλ.** αφίξεις. Από το 2013 και έκτοτε ο εισερχόμενος τουρισμός από την Βουλγαρία σπάει το έναν ρεκόρ μετά το άλλο φθάνοντας το 2017 τις **2.546 χιλ.** αφίξεις (**+402,4%** σε σύγκριση με το 2005, ρεκόρ από την έναρξη της έρευνας) και μερίδιο αγοράς **9,4%** όταν το μερίδιο της Βουλγαρίας το 2005 ήταν **3,5%** (**507 χιλ. αφίξεις**).

Η πλειονότητα των αφίξεων για το 2017 (**71,8%**) εντοπίζεται στα Q2 – Q3 (τουριστική σεζόν), παρ' όλα αυτά αξιοσημείωτο είναι ότι σχεδόν το **1/5** των αφίξεων που καταγράφονται ανά έτος εντοπίζεται στο Q4 (εκτός σεζόν), με εξαίρεση το 2014 όπου το ποσοστό των αφίξεων έφτασε το **32,8%**.

Σύμφωνα με στοιχεία του UNWTO 2016, η Ελλάδα αποτελεί τον πιο δημοφιλή προορισμό για εξερχόμενα ταξίδια από την Βουλγαρία ([Outlook addendum «Οι προοπτικές του οδικού τουρισμού στην Ελλάδα το 2018»](#)), ενώ ο δημοφιλέστερος προορισμός στην Ελλάδα σύμφωνα με την ΤτΕ 2017, είναι η Κεντρική Μακεδονία, η Ανατολική Μακεδονία και Θράκη και η Δυτική Μακεδονία.

Αναφορικά με τις διανυκτερεύσεις των τουριστών από την Βουλγαρία, το 2017 καταγράφηκαν **7.095 χιλ.** με μερίδιο αγοράς **3,4%** όταν το 2005 είχαν καταγραφεί **2.365 χιλ.** και μερίδιο αγοράς **1,5%** (**+200,0%**). Η πλειονότητα των διανυκτερεύσεων για το 2017 (**77,1%**) καταγράφεται όπως είναι φυσικό στο Q2 και Q3 (τουριστική σεζόν) όπου σημειώνεται και ο μεγαλύτερος αριθμός τουριστών.

Οι εισπράξεις από την Βουλγαρία το 2017 άγγιξαν τα **€ 284 εκ.** με μερίδιο αγοράς **2,0%** όταν το 2005 το σύνολο των εισπράξεων ήταν **€ 144 εκ.** και μερίδιο αγοράς **1,3%** (**+96,3%**). Στα Q2 – Q3 καταγράφεται το **77,9%** των εσόδων από την αγορά της Βουλγαρίας.

Συμπερασματικά, μπορούμε να αναφέρουμε ότι το 2016 καταγράφονται οι υψηλότερες τιμές σε διανυκτερεύσεις και έσοδα από την αγορά της Βουλγαρίας, παρ' όλο που οι αφίξεις το 2017 εμφάνισαν μικρή αύξηση σε σύγκριση με το 2016.



ΕΞΕΛΙΞΗ ΤΟΥΡΙΣΤΙΚΩΝ ΔΕΙΚΤΩΝ 2005 - 2017

Δαπάνη/Ταξίδι και μεταβολή της ανά τρίμηνο, 2005 - 2017

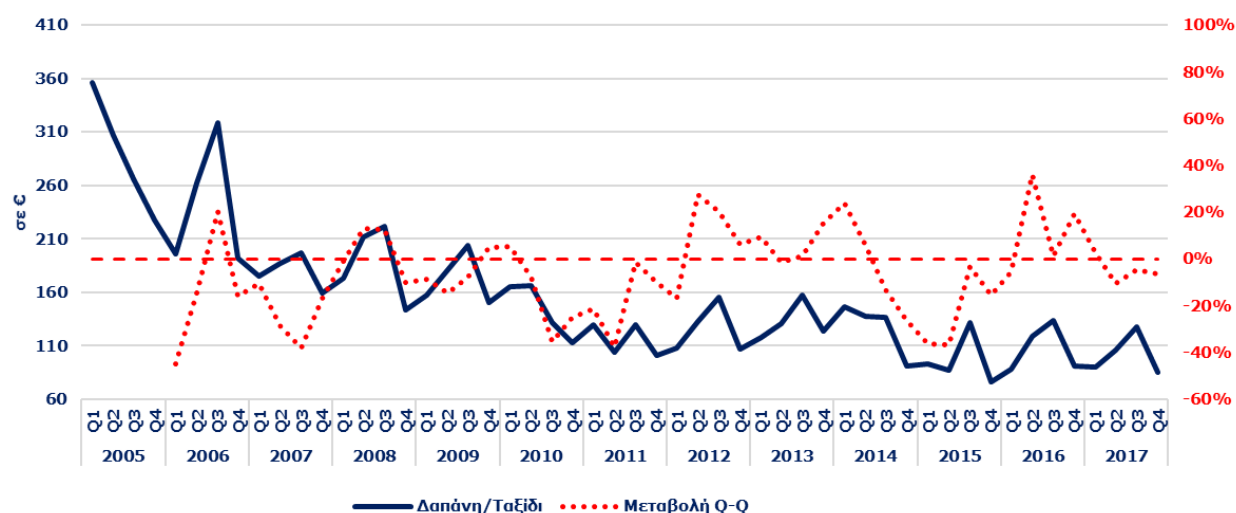

Πηγή: Τράπεζα της Ελλάδος - Επεξεργασία SETE Intelligence

Μέση κατά Κεφαλή Δαπάνη στην Ελλάδα το 2017	522
από Βουλγαρία	111
% του Μ.Ο της χώρας	21,3%

Πηγή: Τράπεζα της Ελλάδος - Επεξεργασία SETE Intelligence

Δαπάνη/Διανυκτέρευση και μεταβολή της ανά τρίμηνο, 2005 - 2017

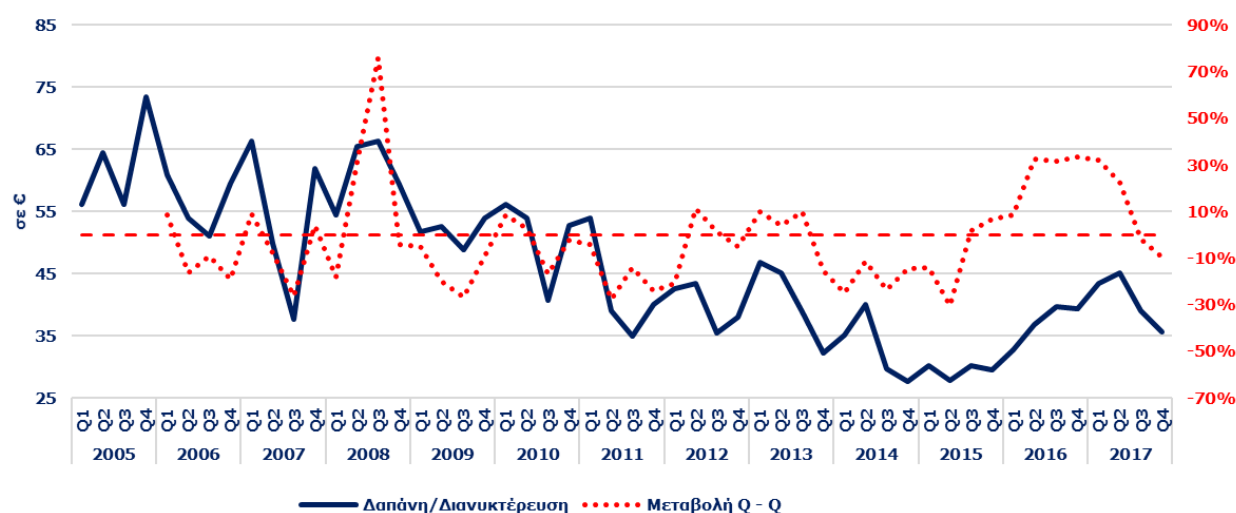

Πηγή: Τράπεζα της Ελλάδος - Επεξεργασία SETE Intelligence

Μέση Δαπάνη ανά Διανυκτέρευση στην Ελλάδα το 2017	68
από Βουλγαρία	40
% του Μ.Ο της χώρας	59,1%

Πηγή: Τράπεζα της Ελλάδος - Επεξεργασία SETE Intelligence

Μέση Διάρκεια Παραμονής και μεταβολή της ανά τρίμηνο, 2005 - 2017

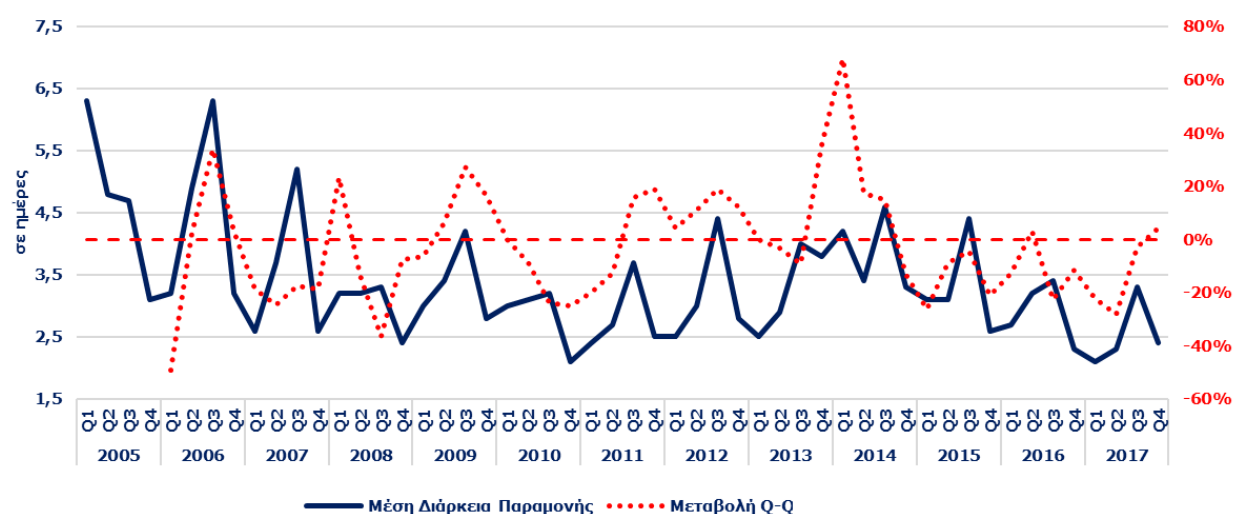

Πηγή: Τράπεζα της Ελλάδος - Επεξεργασία SETE Intelligence

Μέση Διάρκεια Παραμονής στην Ελλάδα το 2017	7,7
από Βουλγαρία	2,8
% του Μ.Ο της χώρας	36,1%

Πηγή: Τράπεζα της Ελλάδος - Επεξεργασία SETE Intelligence

Η Μέση κατά Κεφαλή Δαπάνη (ΜΚΔ) για την αγορά της Βουλγαρίας το 2017 ανέρχεται στα **€ 111 (έναντι € 285 το 2005, -60,9%)**, χαμηλότερη κατά **-78,7%** από την ΜΚΔ που καταγράφεται στο σύνολο της χώρας (**€ 522**). Η ΜΚΔ από το 2005 εμφανίζει πτωτική τάση (με εξαίρεση τα έτη 2008: **+6,8%**, 2012: **+11,9%**, 2013: **+4,3%** και 2016: **+13,9%**), με την υψηλότερη τιμή να καταγράφεται το 2005 (**€ 285**) και την χαμηλότερη το 2015 (**€ 103**).

Η Μέση Δαπάνη ανά Διανυκτέρευση για την αγορά της Βουλγαρίας ανέρχεται στα **€ 40** έναντι **€ 68 (40,9% χαμηλότερη)** που είναι στο σύνολο της χώρας, καταγράφοντας μείωση **-34,6%** σε σύγκριση με το 2005 (**€ 61**). Η υψηλότερη Μέση Δαπάνη ανά Διανυκτέρευση καταγράφηκε το 2008 (**€ 63**) ενώ η χαμηλότερη το 2015 (**€ 30**). Με εξαίρεση τα πρώτα χρόνια της έρευνας έως το 2009, η Μέση Δαπάνη ανά Διανυκτέρευση βρίσκεται κάτω από τα **€ 50**.

Αναφορικά με την Μέση Διάρκεια Παραμονής, οι τουρίστες από την Βουλγαρία διαμένουν κατά μέσο όρο στην Ελλάδα **2,8 ημέρες (63,9% χαμηλότερα** από τον μέσο όρο της χώρας που είναι **7,7 ημέρες**). Λόγω της εγγύτητας της χώρας μας με την Βουλγαρία πολλοί τουρίστες επιλέγουν την Ελλάδα για διακοπές τριήμερου (κυρίως οδικώς), εξού και η μικρή Διάρκεια Παραμονής. Η Μέση Διάρκεια Παραμονής για την αγορά της Βουλγαρίας εμφανίζει διακυμάνσεις από έτος σε έτος με πτωτική όμως τάση (**-40,3%**, από **4,7** ημέρες το 2005 σε **2,8** ημέρες το 2017).

Τέλος, όσον αφορά τις προοπτικές της οικονομίας της Βουλγαρίας, σύμφωνα με την μελέτη του INSETE [Outlook addendum «Οι προοπτικές του οδικού τουρισμού στην Ελλάδα το 2018»](#), αυτές είναι θετικές με τον δείκτη οικονομικού κλίματος σε πολύ υψηλά επίπεδα και την ισοτιμία του Λεβ 'κλειδωμένη' με το Ευρώ. Υψηλοί ρυθμοί ανάπτυξης για την βουλγαρική οικονομία προβλέπονται μετά το 2018 ενώ και το ποσοστό ανεργίας αναμένεται να μειωθεί περαιτέρω.



ΕΞΕΛΙΞΗ ΤΟΥΡΙΣΤΙΚΩΝ ΔΕΙΚΤΩΝ 2005 - 2017

Αφίξεις ανά τρίμηνο, 2005 - 2017

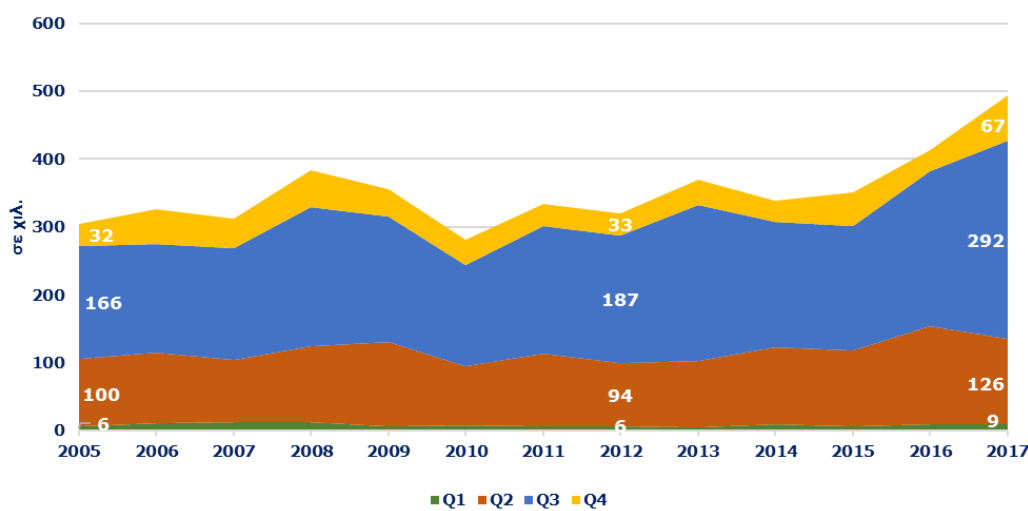

Πηγή: Τράπεζα της Ελλάδος - Επεξεργασία SETE Intelligence

Σύνολο Αφίξεων 2017	27.194.185
από Σουηδία	493.363
% επί του συνόλου	1,8%
Top-3 προορισμοί το 2017	-

Πηγή: Τράπεζα της Ελλάδος - Επεξεργασία SETE Intelligence

Διανυκτερεύσεις ανά τρίμηνο, 2005 - 2017

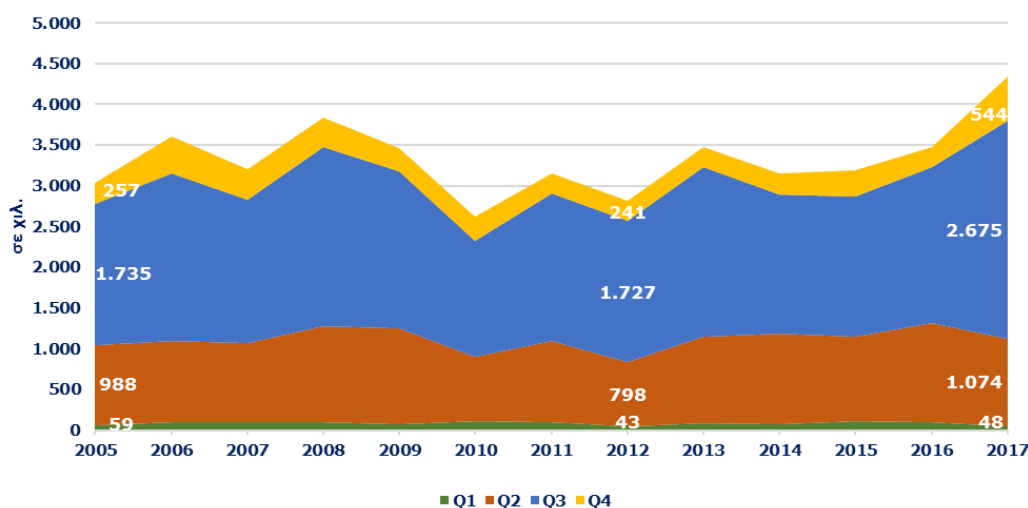

Πηγή: Τράπεζα της Ελλάδος - Επεξεργασία SETE Intelligence

Σύνολο Διανυκτερεύσεων 2017	209.855.157
από Σουηδία	4.340.001
% επί του συνόλου	2,1%

Πηγή: Τράπεζα της Ελλάδος - Επεξεργασία SETE Intelligence

Έσοδα ανά τρίμηνο, 2005 - 2017

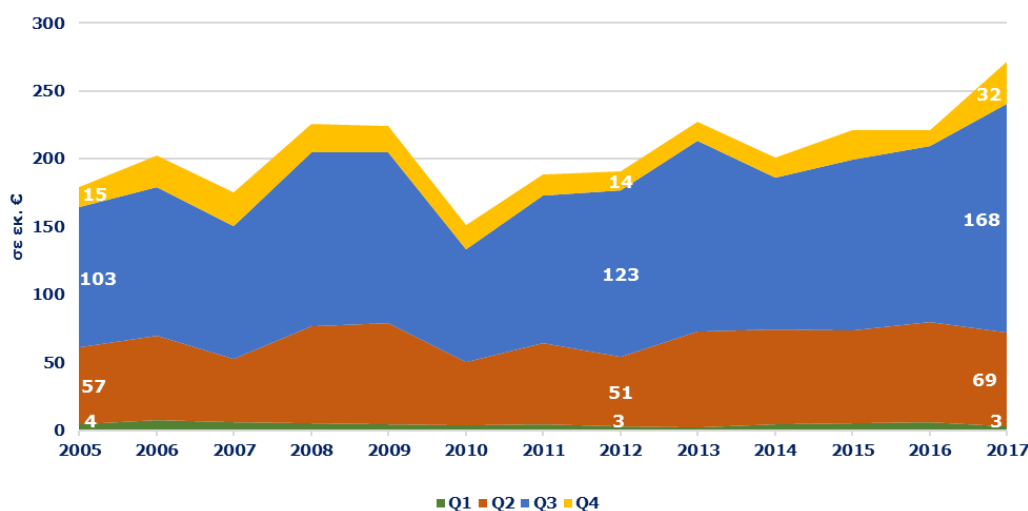

Πηγή: Τράπεζα της Ελλάδος - Επεξεργασία SETE Intelligence

Σύνολο Εισπράξεων 2017	14.202.462.079
από Σουηδία	271.677.092
% επί του συνόλου	1,9%

Πηγή: Τράπεζα της Ελλάδος - Επεξεργασία SETE Intelligence

Ο Σουηδός τουρίστας είναι ένας «πειραματικός» ταξιδιώτης που παραμένει σταθερά πιστός στους προορισμούς που επιλέγει και θεωρεί ότι οι διακοπές είναι μάλλον απαραίτητο παρά πολυτελές αγαθό. Το προϊόν με τη μεγαλύτερη ζήτηση στη Σουηδία είναι ο **Ήλιος & Θάλασσα**, το οποίο συνοδεύεται ολοένα και περισσότερο από συμπληρωματικά προϊόντα, όπως οι **γαστρονομικές εμπειρίες** και οι **εξορμήσεις αστικού τουρισμού**.

Ο εισερχόμενος τουρισμός από την Σουηδία το 2017 κατέγραψε ρεκόρ αφίξεων (**493 χιλ.**), από την έναρξη της Έρευνας Συνόρων της ΤτΕ, με μερίδιο αγοράς **1,8%**, όταν το 2005 οι αφίξεις ήταν **304 χιλ.** με μερίδιο αγοράς **2,1% (+62,2%)**.

Οι αφίξεις από την Σουηδία εμφανίζουν έντονη εποχικότητα και, συγκεκριμένα, το 2017 οι αφίξεις στα **Q2 - Q3** έφθασαν το **84,6%**. Τα αντίστοιχα μεγέθη για το **Q1** και **Q4** ήταν **1,9%** και **13,5%** αντίστοιχα.

Σύμφωνα με στοιχεία του UNWTO 2016, η Ελλάδα αποτελεί τον **9^ο** πιο δημοφιλή προορισμό για εξερχόμενα ταξίδια από την Σουηδία ([Outlook 2018«Οι προοπτικές του εισερχόμενου τουρισμού στην Ελλάδα το 2018»](#)). Δεν υπάρχουν στοιχεία για τους δημοφιλέστερους προορισμούς στην Ελλάδα των τουριστών από την Σουηδία.

Αναφορικά με τις διανυκτερεύσεις των τουριστών από την Σουηδία, το 2017 καταγράφηκαν **4.340 χιλ.** με μερίδιο αγοράς **2,1%** όταν το 2005 είχαν καταγραφεί **3.039 χιλ.** και μερίδιο αγοράς **2,0% (+42,8%)**. Η πλειονότητα των διανυκτερεύσεων για το 2017 (**86,4%**) καταγράφεται όπως είναι φυσικό στο **Q2** και **Q3** (τουριστική σεζόν) όπου σημειώνεται και ο μεγαλύτερος αριθμός τουριστών.

Οι εισπράξεις από την Σουηδία το 2017 άγγιξαν τα **€ 272 εκ. (ρεκόρ εισπράξεων)** με μερίδιο αγοράς **1,9%** όταν το 2005 το σύνολο των εισπράξεων ήταν **€ 179 εκ.** και μερίδιο αγοράς **1,6% (+51,9%)**. Στα **Q2 - Q3** καταγράφεται το **88,7%** των εσόδων από την αγορά της Σουηδίας.



ΕΞΕΛΙΞΗ ΤΟΥΡΙΣΤΙΚΩΝ ΔΕΙΚΤΩΝ 2005 - 2017

Δαπάνη/Ταξίδι και μεταβολή της ανά τρίμηνο, 2005 - 2017

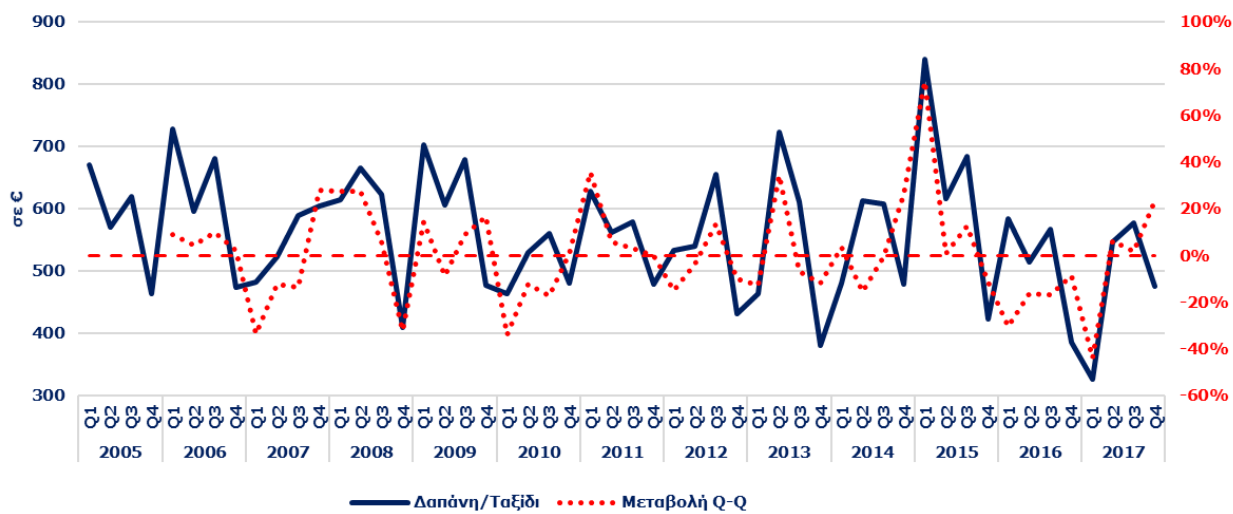

Πηγή: Τράπεζα της Ελλάδος - Επεξεργασία SETE Intelligence

Μέση κατά Κεφαλή Δαπάνη στην Ελλάδα το 2017	522
από Σουηδία	551
% του Μ.Ο της χώρας	105,4%

Πηγή: Τράπεζα της Ελλάδος - Επεξεργασία SETE Intelligence

Δαπάνη/Διανυκτέρευση και μεταβολή της ανά τρίμηνο, 2005 - 2017

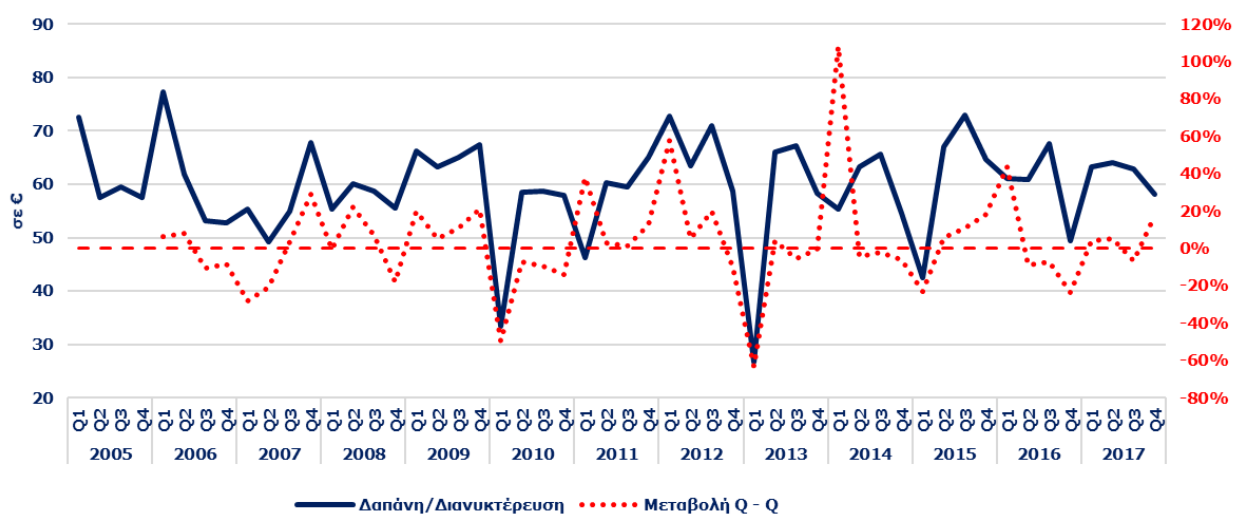

Πηγή: Τράπεζα της Ελλάδος - Επεξεργασία SETE Intelligence

Μέση Δαπάνη ανά Διανυκτέρευση στην Ελλάδα το 2017	68
από Σουηδία	63
% του Μ.Ο της χώρας	92,5%

Πηγή: Τράπεζα της Ελλάδος - Επεξεργασία SETE Intelligence

Μέση Διάρκεια Παραμονής και μεταβολή της ανά τρίμηνο, 2005 - 2017

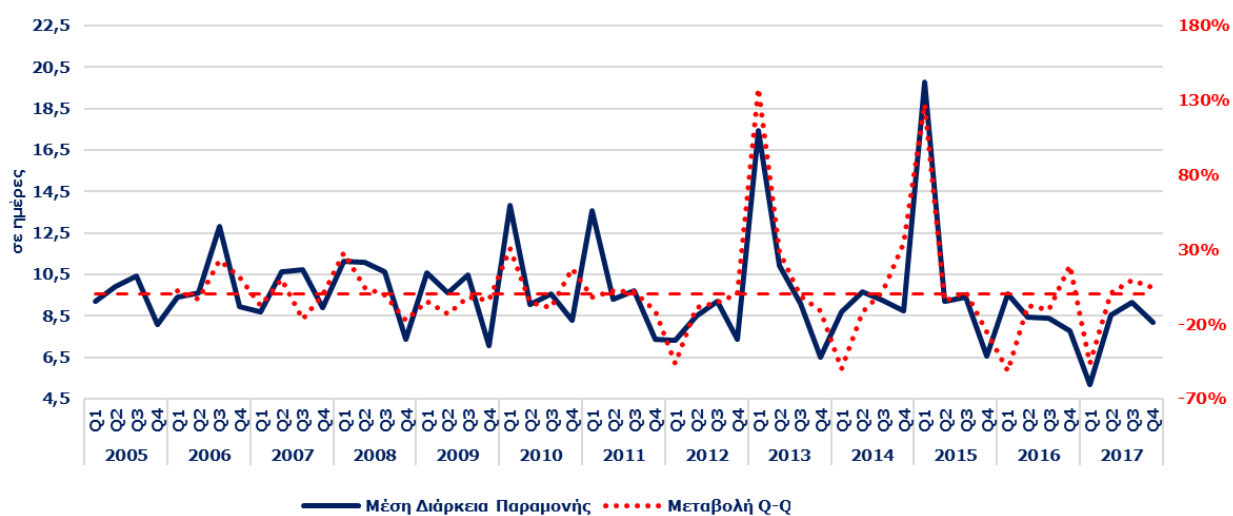

Πηγή: Τράπεζα της Ελλάδος - Επεξεργασία SETE Intelligence

Μέση Διάρκεια Παραμονής στην Ελλάδα το 2017	7,7
από Σουηδία	8,8
% του Μ.Ο της χώρας	114,0%

Πηγή: Τράπεζα της Ελλάδος - Επεξεργασία SETE Intelligence

Η Μέση κατά Κεφαλή Δαπάνη (ΜΚΔ) για την αγορά της Σουηδίας το 2017 ανέρχεται στα **€ 551 (έναντι € 588 το 2005, -6,4%)**, υψηλότερη κατά **+5,4%** από την ΜΚΔ που καταγράφεται στο σύνολο της χώρας (**€ 522**). Η ΜΚΔ από το 2005 - 2017 εμφανίζει διακυμάνσεις από έτος σε έτος, με την υψηλότερη τιμή να καταγράφεται το 2009 (**€ 631**) και την χαμηλότερη το 2016 (**€ 536**).

Η Μέση Δαπάνη ανά Διανυκτέρευση για την αγορά της Σουηδίας ανέρχεται στα **€ 63** έναντι **€ 68 (7,5% χαμηλότερη)** που είναι στο σύνολο της χώρας, καταγράφοντας αύξηση **+6,3%** σε σύγκριση με το 2005 (**€ 59**). Η υψηλότερη Μέση Δαπάνη ανά Διανυκτέρευση καταγράφηκε το 2015 (**€ 69**) ενώ η χαμηλότερη το 2007 (**€ 55**).

Αναφορικά με την Μέση Διάρκεια Παραμονής, οι τουρίστες από την Σουηδία διαμένουν κατά μέσο όρο στην Ελλάδα **8,8 ημέρες (14,0%** υψηλότερα από τον μέσο όρο της χώρας που είναι **7,7 ημέρες**). Η Μέση Διάρκεια Παραμονής για την αγορά της Σουηδίας εμφανίζει διακυμάνσεις με σαφή όμως πτωτική τάση (**-12,0%**, από **10,0** ημέρες το 2005 σε **8,8** ημέρες το 2017). Η υψηλότερη τιμή καταγράφεται το 2006 (**11,1** ημέρες) και η χαμηλότερη το 2016 (**8,4** ημέρες).

Τέλος, όσον αφορά τις προοπτικές της οικονομίας της Σουηδίας, σύμφωνα με την μελέτη του INSETE [Outlook 2018«Οι προοπτικές του εισερχόμενου τουρισμού στην Ελλάδα το 2018»](#), αυτές είναι μάλλον αρνητικές εξαιτίας της διολίσθησης της σουηδικής κορώνας έναντι του Ευρώ και των διακυμάνσεων του δείκτη καταναλωτικής εμπιστοσύνης.



ΕΙΣΕΡΧΟΜΕΝΟΣ ΤΟΥΡΙΣΜΟΣ ΑΠΟ ΤΗΝ ΑΥΣΤΡΙΑ

ΕΞΕΛΙΞΗ ΤΟΥΡΙΣΤΙΚΩΝ ΔΕΙΚΤΩΝ 2005 - 2017

Αφίξεις ανά τρίμηνο, 2005 - 2017

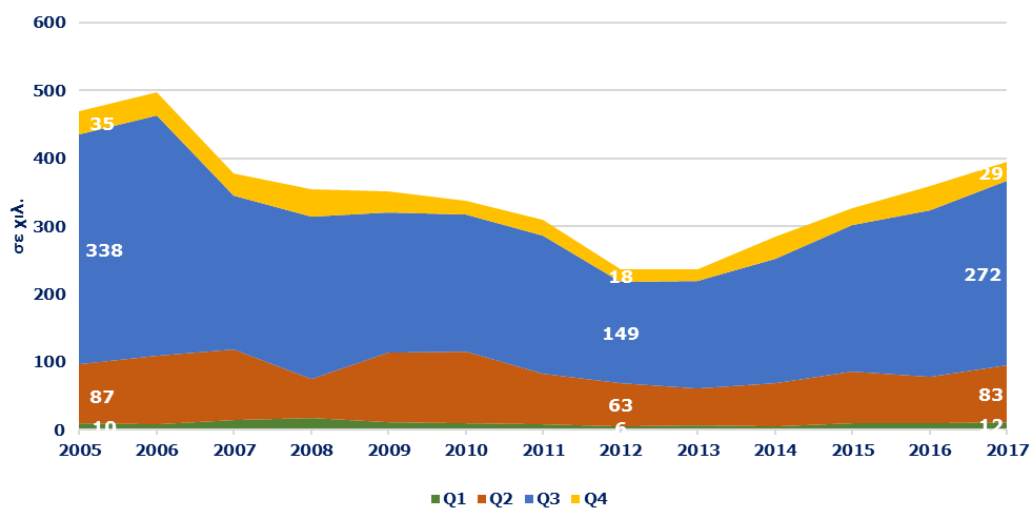

Πηγή: Τράπεζα της Ελλάδος - Επεξεργασία SETE Intelligence

Σύνολο Αφίξεων 2017	27.194.185
από Αυστρία	395.890
% επί του συνόλου	1,5%
Τορ προορισμός το 2017	Ιόνια Νησιά

Πηγή: Τράπεζα της Ελλάδος - Επεξεργασία SETE Intelligence

Διανυκτερεύσεις ανά τρίμηνο, 2005 - 2017

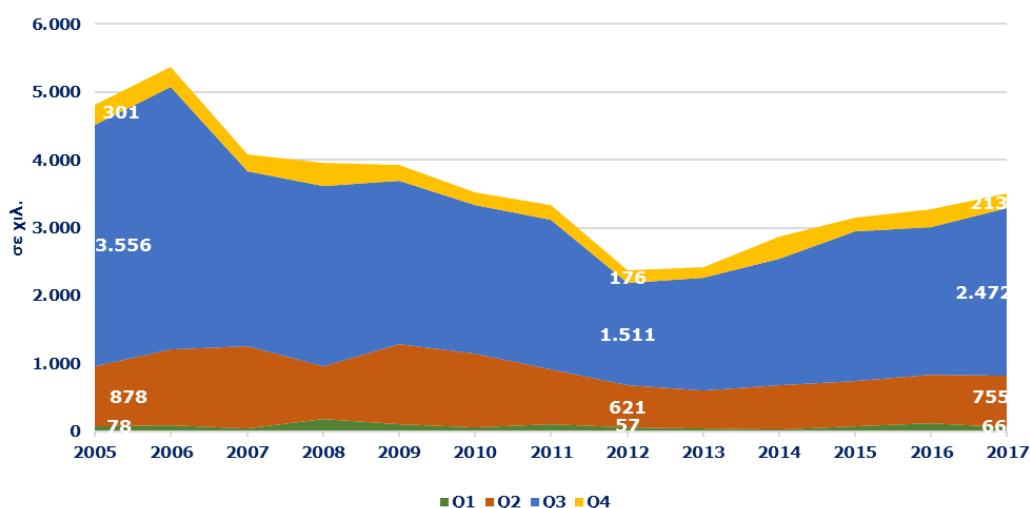

Πηγή: Τράπεζα της Ελλάδος - Επεξεργασία SETE Intelligence

Σύνολο Διανυκτερεύσεων 2017	209.855.157
από Αυστρία	3.506.120
% επί του συνόλου	1,7%

Πηγή: Τράπεζα της Ελλάδος - Επεξεργασία SETE Intelligence

Έσοδα ανά τρίμηνο, 2005 - 2017

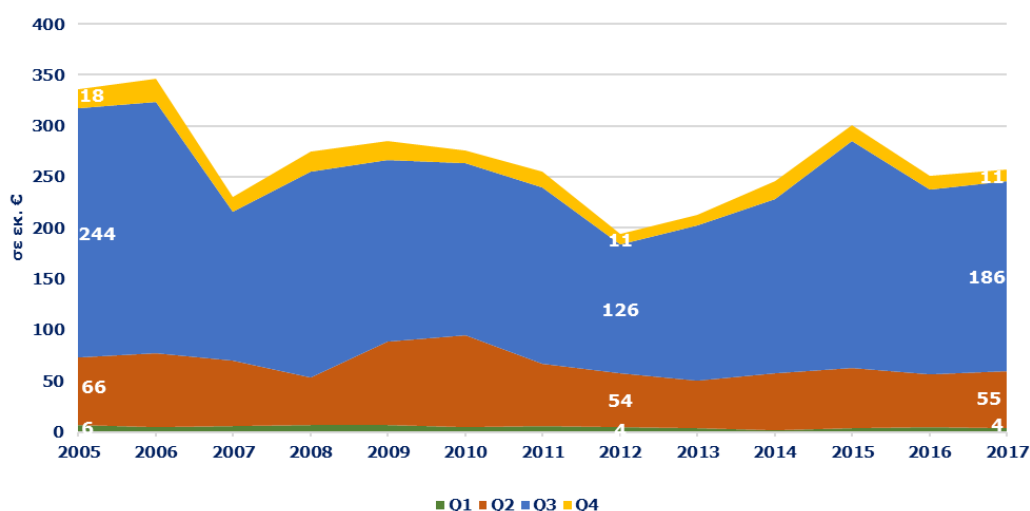

Πηγή: Τράπεζα της Ελλάδος - Επεξεργασία SETE Intelligence

Σύνολο Εισπράξεων 2017	14.202.462.079
από Αυστρία	256.850.281
% επί του συνόλου	1,8%

Πηγή: Τράπεζα της Ελλάδος - Επεξεργασία SETE Intelligence

Η Αυστρία είναι μια αγορά με **χαμηλό δείκτη ανεργίας** και **υψηλές αποδοχές**, με αποτέλεσμα **3** στους **4** κατοίκους της να ταξιδεύουν στο εξωτερικό, με τις διακοπές να θεωρούνται **απαραίτητο στοιχείο** στην **κλίμακα ιεράρχησης των αναγκών** τους. Η πλειοψηφία των Αυστριακών τουριστών είναι εργαζόμενοι μεσαίας τάξης. Τα τελευταία χρόνια όμως κάνει την εμφάνιση της και μια άλλη κατηγορία τουριστών, με υψηλή αγοραστική δύναμη, όπου ξεχωρίζουν δύο ομάδες: οι τουρίστες που στρέφονται προς τον αειφόρο τουρισμό και εκείνοι που ενδιαφέρονται για το γκολφ, κατά κύριο λόγο στην υψηλή τουριστική περίοδο, όταν δεν έχουν την δυνατότητα, λόγω καιρικών συνθηκών να παίξουν γκολφ στην Αυστρία. Το προϊόν με τη μεγαλύτερη ζήτηση την χειμερινή περίοδο είναι ο **χιονοδρομικός τουρισμός** και για το καλοκαίρι ο **Ήλιος & Θάλασσα**. Επίσης, ο **τουρισμός δράσης** και ειδικότερα ο **τουρισμός για γκολφ** προοδευτικά κερδίζουν έδαφος.

Ο εισερχόμενος τουρισμός από την Αυστρία εμφανίζει μικτή εικόνα. Συγκεκριμένα, την περίοδο 2005 – 2006 καταγράφεται αύξηση **+6,1%** (από **470 χιλ.** το 2005 σε **498 χιλ.** το 2006), από το 2006 – 2012 μείωση **-52,5%** (από **498 χιλ.** το 2006 σε **236 χιλ.** το 2012) ενώ από το 2012 – 2017 αύξηση **+67,5%** (από **236 χιλ.** το 2012 σε **396 χιλ.** το 2017). Το 2017 οι αφίξεις έφθασαν τις **396 χιλ.** με μερίδιο αγοράς **1,5%** όταν το 2005 οι αφίξεις ήταν **470 χιλ.** και μερίδιο **3,3%** (**-15,7%**).

Οι αφίξεις από την Αυστρία εμφανίζουν έντονη εποχικότητα με το **89,6%** των αφίξεων για το 2017 να καταγράφεται στα Q2 – Q3, ενώ τα αντίστοιχα μεγέθη για το Q1 και Q4 ήταν **3,0%** και **7,4%**.

Σύμφωνα με στοιχεία του UNWTO 2016, η Ελλάδα αποτελεί τον **7ο** πιο δημοφιλή προορισμό για εξερχόμενα ταξίδια από την Αυστρία (**Outlook 2018«Οι προοπτικές του εισερχόμενου τουρισμού στην Ελλάδα το 2018»**), ενώ ο δημοφιλέστερος προορισμός στην Ελλάδα σύμφωνα με την ΤτΕ 2017 είναι τα Ιόνια Νησιά.

Αναφορικά με τις διανυκτερεύσεις των τουριστών από την Αυστρία, το 2017 καταγράφηκαν **3.506 χιλ.** με μερίδιο αγοράς **1,7%** όταν το 2005 είχαν καταγραφεί **4.813 χιλ.** και μερίδιο αγοράς **3,1%** (**-27,2%**). Η έντονη εποχικότητα παρατηρείται και στις διανυκτερεύσεις με το **92,0%** να καταγράφεται στα Q2 – Q3 για το 2017 ενώ αντίστοιχα στα Q1 και Q4 καταγράφεται το **1,9%** και **6,1%**.

Οι εισπράξεις από την Αυστρία το 2017 άγγιξαν τα **€ 257 εκ.** με μερίδιο αγοράς **1,8%** όταν το 2005 το σύνολο των εισπράξεων ήταν **€ 336 εκ.** και μερίδιο αγοράς **3,0%** (**-23,5%**). Στα Q2 – Q3 καταγράφεται το **94,1%** των εσόδων για το 2017 από την αγορά της Αυστρίας.

Αξιοσημείωτο για την αγορά της Αυστρίας είναι ότι αποτελεί την **μοναδική αγορά** από τις εξεραζόμενες που την περίοδο 2005 – 2017 καταγράφει μείωση σε όλους τους δείκτες (αφίξεις: **-15,7%**, διανυκτερεύσεις: **-27,2%**, έσοδα: **-23,5%**).



ΕΙΣΕΡΧΟΜΕΝΟΣ ΤΟΥΡΙΣΜΟΣ ΑΠΟ ΤΗΝ ΑΥΣΤΡΙΑ

ΕΞΕΛΙΞΗ ΤΟΥΡΙΣΤΙΚΩΝ ΔΕΙΚΤΩΝ 2005 - 2017

Δαπάνη/Ταξίδι και μεταβολή της ανά τρίμηνο, 2005 - 2017

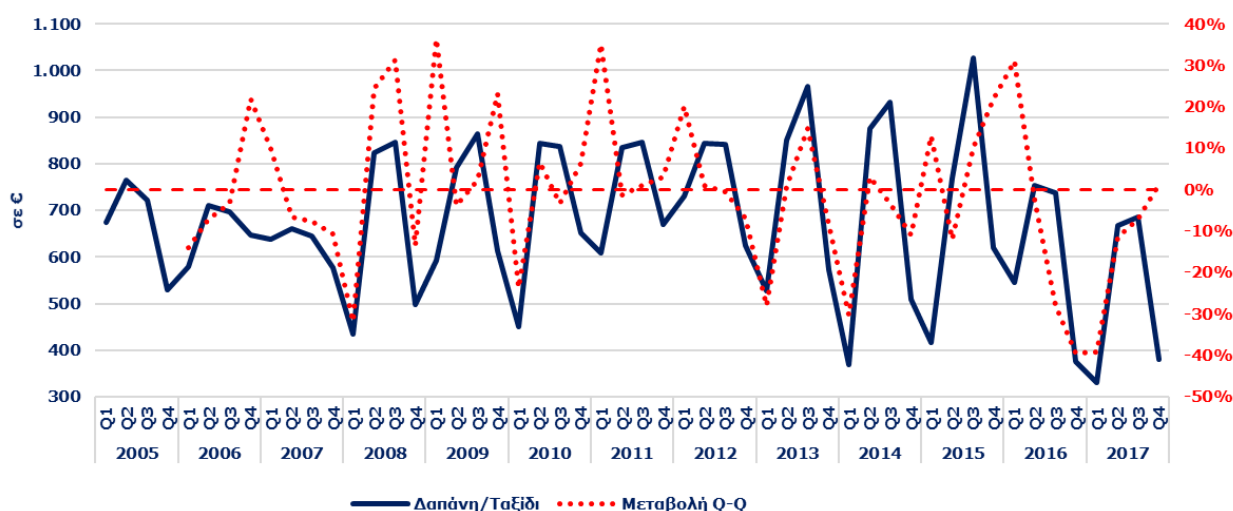

Η Μέση κατά Κεφαλή Δαπάνη (ΜΚΔ) για την αγορά της Αυστρίας το 2017 ανέρχεται στα **€ 649** (έναντι **€ 715** το 2005, **-9,2%**), υψηλότερη κατά **+24,2%** από την ΜΚΔ που καταγράφεται στο σύνολο της χώρας (**€ 522**). Η ΜΚΔ για την αγορά της Αυστρίας εμφανίζει διακυμάνσεις από έτος σε έτος με πτωτική όμως τάση, με την υψηλότερη τιμή να καταγράφεται το 2015 (**€ 919**) και την χαμηλότερη το 2007 (**€ 643**).

Πηγή: Τράπεζα της Ελλάδος - Επεξεργασία SETE Intelligence

Μέση κατά Κεφαλή Δαπάνη στην Ελλάδα το 2017	522
από Αυστρία	649
% του Μ.Ο της χώρας	124,2%

Πηγή: Τράπεζα της Ελλάδος - Επεξεργασία SETE Intelligence

Δαπάνη/Διανυκτέρευση και μεταβολή της ανά τρίμηνο, 2005 - 2017

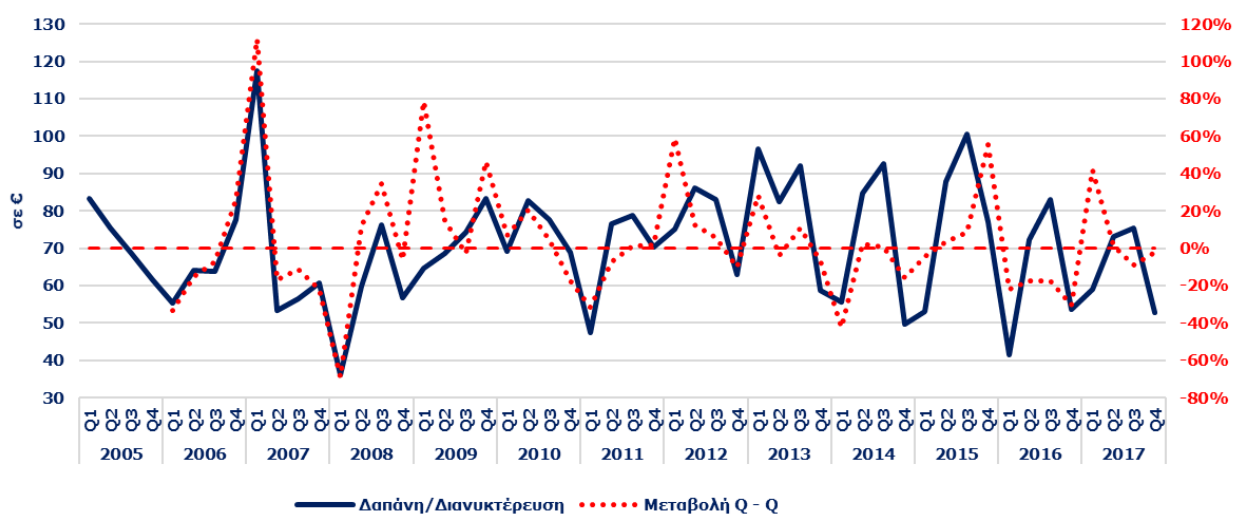

Η Μέση Δαπάνη ανά Διανυκτέρευση για την αγορά της Αυστρίας ανέρχεται στα **€ 73** έναντι **€ 68** (8,2% υψηλότερη) που είναι στο σύνολο της χώρας, καταγράφοντας αύξηση **+5,0%** σε σύγκριση με το 2005 (**€ 70**). Η Δαπάνη ανά Διανυκτέρευση σε αντίθεση με την ΜΚΔ εμφανίζει διακυμάνσεις με αυξητική όμως τάση την περίοδο 2005 - 2017 (**+5,0%**) με την υψηλότερη τιμή να καταγράφεται το 2015 (**€ 95**) και την χαμηλότερη το 2007 (**€ 57**).

Πηγή: Τράπεζα της Ελλάδος - Επεξεργασία SETE Intelligence

Μέση Δαπάνη ανά Διανυκτέρευση στην Ελλάδα το 2017	68
από Αυστρία	73
% του Μ.Ο της χώρας	108,2%

Πηγή: Τράπεζα της Ελλάδος - Επεξεργασία SETE Intelligence

Μέση Διάρκεια Παραμονής και μεταβολή της ανά τρίμηνο, 2005 - 2017

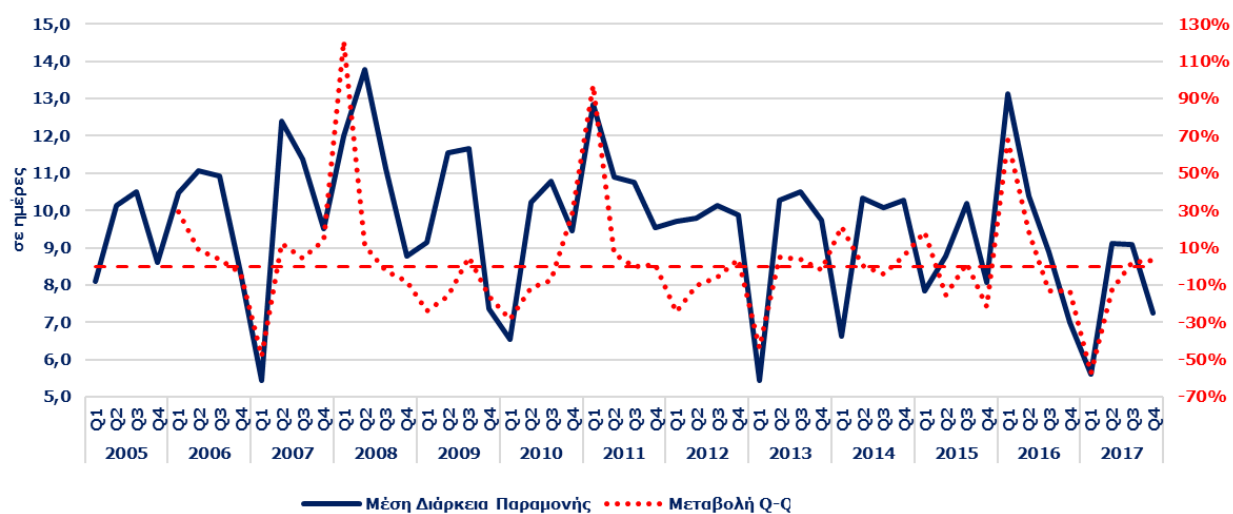

Αναφορικά με την Μέση Διάρκεια Παραμονής, οι τουρίστες από την Αυστρία διαμένουν κατά μέσο όρο στην Ελλάδα **8,9 ημέρες** (14,8% υψηλότερα από τον μέσο όρο της χώρας που είναι **7,7 ημέρες**). Η Μέση Διάρκεια Παραμονής για την αγορά της Αυστρίας εμφανίζει την ίδια εικόνα με την ΜΚΔ για την περίοδο 2005 - 2017 (**-13,6%**, από **10,2** ημέρες το 2005 σε **8,9** ημέρες το 2017), με την υψηλότερη τιμή να καταγράφεται το 2007 (**11,4** ημέρες) και την χαμηλότερη το 2017 (**8,9** ημέρες).

Πηγή: Τράπεζα της Ελλάδος - Επεξεργασία SETE Intelligence

Μέση Διάρκεια Παραμονής στην Ελλάδα το 2017	7,7
από Αυστρία	8,9
% του Μ.Ο της χώρας	114,8%

Πηγή: Τράπεζα της Ελλάδος - Επεξεργασία SETE Intelligence

Όσον αφορά τις προοπτικές της οικονομίας της Αυστρίας, σύμφωνα με την μελέτη του INSETE [Outlook 2018](#) «Οι προοπτικές του εισερχόμενου τουρισμού στην Ελλάδα το 2018», αυτές είναι θετικές λόγω αύξησης του ΑΕΠ και της καταναλωτικής εμπιστοσύνης.



ΕΞΕΛΙΞΗ ΤΟΥΡΙΣΤΙΚΩΝ ΔΕΙΚΤΩΝ 2005 - 2017

Αφίξεις ανά τρίμηνο, 2005 - 2017

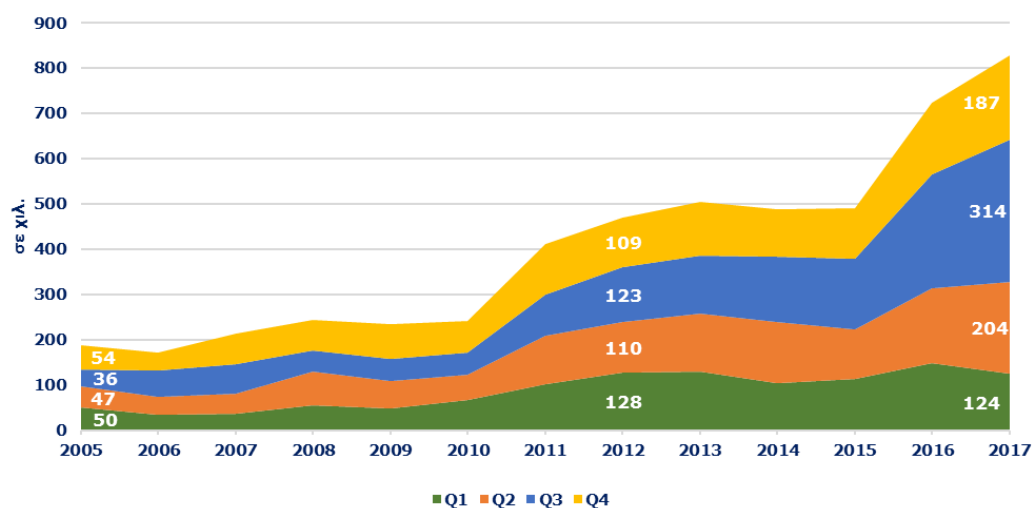

Πηγή: Τράπεζα της Ελλάδας - Επεξεργασία SETE Intelligence

Σύνολο Αφίξεων 2017	27.194.185
από Αλβανία	828.796
% επί του συνόλου	3,0%
Top-3 προορισμοί το 2017	Ήπειρος, Δυτική Ελλάδα, Δυτική Μακεδονία

Πηγή: Τράπεζα της Ελλάδας - Επεξεργασία SETE Intelligence

Διανυκτερεύσεις ανά τρίμηνο, 2005 - 2017

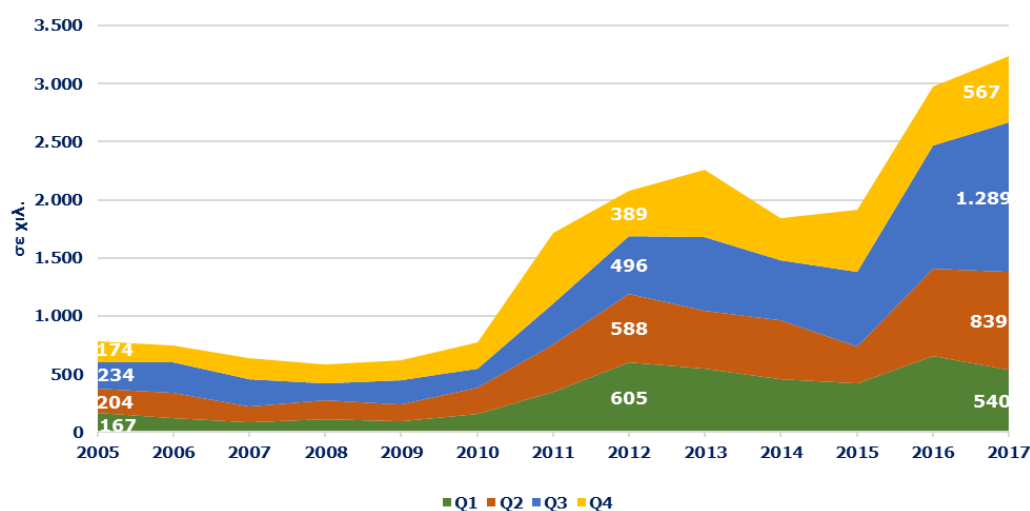

Πηγή: Τράπεζα της Ελλάδας - Επεξεργασία SETE Intelligence

Σύνολο Διανυκτερεύσεων 2017	209.855.157
από Αλβανία	3.234.791
% επί του συνόλου	1,5%

Πηγή: Τράπεζα της Ελλάδας - Επεξεργασία SETE Intelligence

Έσοδα ανά τρίμηνο, 2005 - 2017

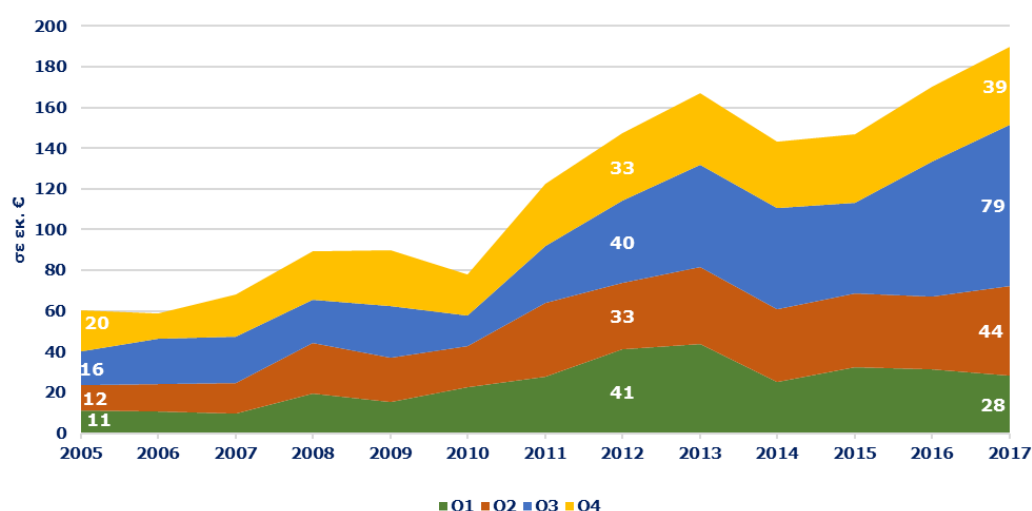

Πηγή: Τράπεζα της Ελλάδας - Επεξεργασία SETE Intelligence

Σύνολο Εισπράξεων 2017	14.202.462.079
από Αλβανία	190.015.502
% επί του συνόλου	1,3%

Πηγή: Τράπεζα της Ελλάδας - Επεξεργασία SETE Intelligence

Ο εισερχόμενος τουρισμός από την Αλβανία εμφανίζει συνεχή αυξητική τάση την περίοδο 2005 – 2017 (+341,6%, με εξαίρεση τα έτη 2006: -8,4%, 2009: -3,6%, και 2014: -3,3%, από 188 χιλ. το 2005 σε 829 χιλ. το 2017). Το 2017 οι αφίξεις έφθασαν τις 829 χιλ. με μερίδιο αγοράς 3,0% όταν το 2005 οι αφίξεις ήταν 188 χιλ. με μερίδιο 1,3%.

Οι αφίξεις από την Αλβανία δεν εμφανίζουν έντονη εποχικότητα, με το 62,5% των αφίξεων για το 2017 να καταγράφεται στα Q2 – Q3, ενώ τα αντίστοιχα μεγέθη για το Q1 και Q4 ήταν 15,0% και 22,5%. Αξιοσημείωτο για την αγορά της Αλβανίας είναι ότι σχεδόν τα 2/5 των αφίξεων για το 2017 καταγράφεται στα Q1 και Q4.

Σύμφωνα με στοιχεία του UNWTO 2016, η Ελλάδα αποτελεί τον πιο δημοφιλή προορισμό για εξερχόμενα ταξίδια από την Αλβανία ([Outlook addendum «Οι προοπτικές του οδικού τουρισμού στην Ελλάδα το 2018»](#)), ενώ οι δημοφιλέστεροι προορισμοί στην Ελλάδα σύμφωνα με την ΤτΕ 2017 είναι: η Ήπειρος, η Δυτική Ελλάδα και η Δυτική Μακεδονία.

Αναφορικά με τις διανυκτερεύσεις των τουριστών από την Αλβανία, το 2017 καταγράφηκαν 3.235 χιλ. με μερίδιο αγοράς 1,5%, όταν το 2005 είχαν καταγραφεί 779 χιλ. και μερίδιο αγοράς 0,5% (+315,1%). Έντονη εποχικότητα δεν παρατηρείται ούτε στις διανυκτερεύσεις, με το 65,8% για το 2017 να καταγράφεται στα Q2 – Q3 ενώ αντίστοιχα στα Q1 και Q4 καταγράφεται το 16,7% και 17,5%.

Οι εισπράξεις από την Αλβανία το 2017 άγγιξαν τα € 190 εκ. με μερίδιο αγοράς 1,3%, όταν το 2005 το σύνολο των εισπράξεων ήταν € 60 εκ. και μερίδιο 0,5% (+215,1%). Στα Q2 – Q3 καταγράφεται το 65,0% των εσόδων για το 2017 από την αγορά της Αλβανίας.



ΕΞΕΛΙΞΗ ΤΟΥΡΙΣΤΙΚΩΝ ΔΕΙΚΤΩΝ 2005 - 2017

Δαπάνη/Ταξίδι και μεταβολή της ανά τρίμηνο, 2005 - 2017

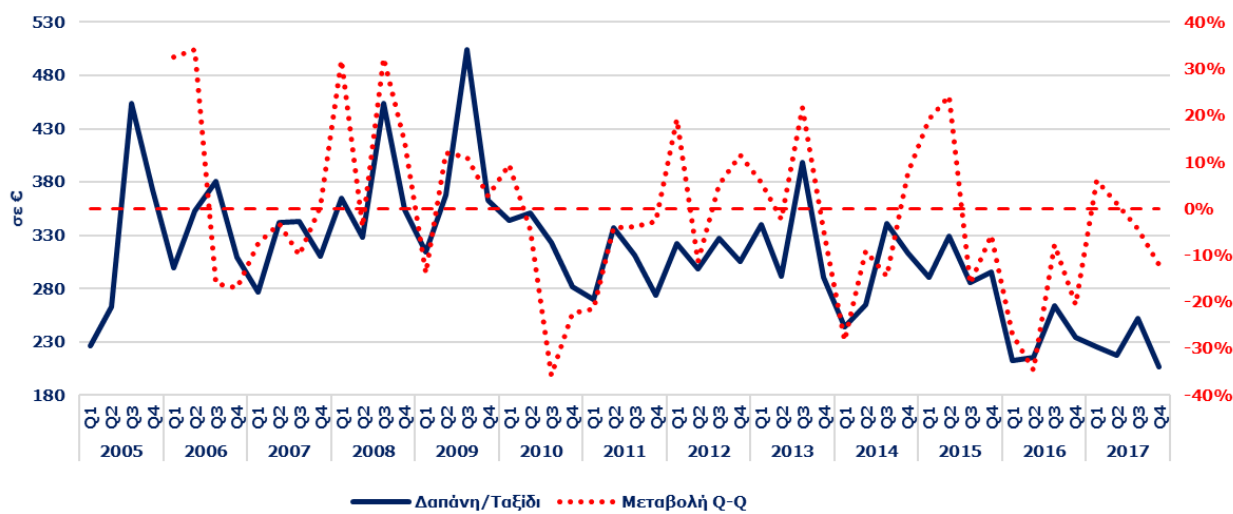

Πηγή: Τράπεζα της Ελλάδος - Επεξεργασία SETE Intelligence

Μέση κατά Κεφαλή Δαπάνη στην Ελλάδα το 2017 από Αλβανία	522
% του Μ.Ο της χώρας	43,9%

Πηγή: Τράπεζα της Ελλάδος - Επεξεργασία SETE Intelligence

Δαπάνη/Διανυκτέρευση και μεταβολή της ανά τρίμηνο, 2005 - 2017

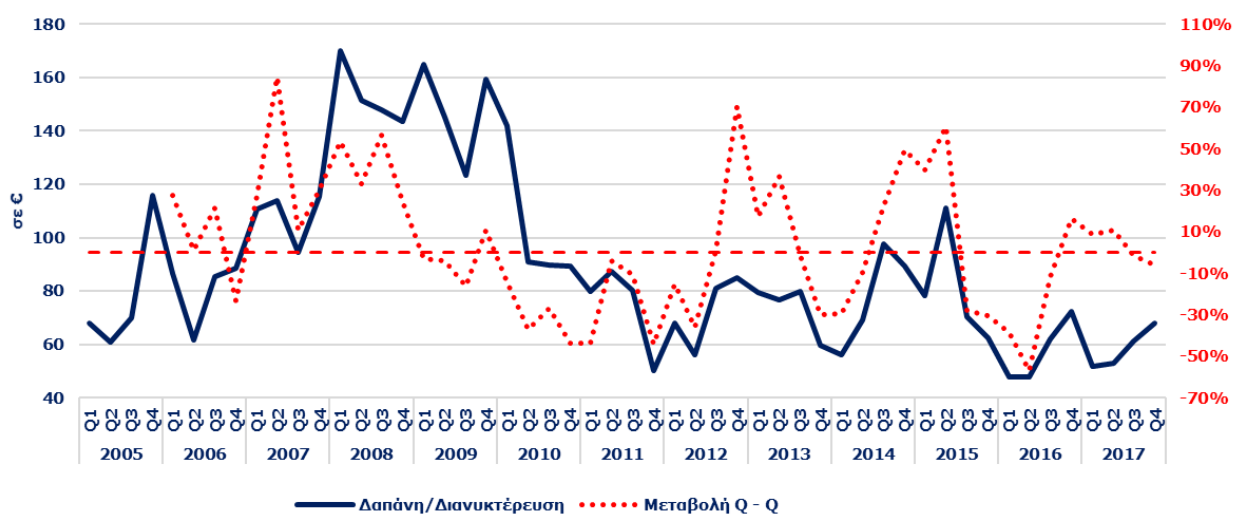

Πηγή: Τράπεζα της Ελλάδος - Επεξεργασία SETE Intelligence

Μέση Δαπάνη ανά Διανυκτέρευση στην Ελλάδα το 2017 από Αλβανία	68
% του Μ.Ο της χώρας	86,8%

Πηγή: Τράπεζα της Ελλάδος - Επεξεργασία SETE Intelligence

Μέση Διάρκεια Παραμονής και μεταβολή της ανά τρίμηνο, 2005 - 2017

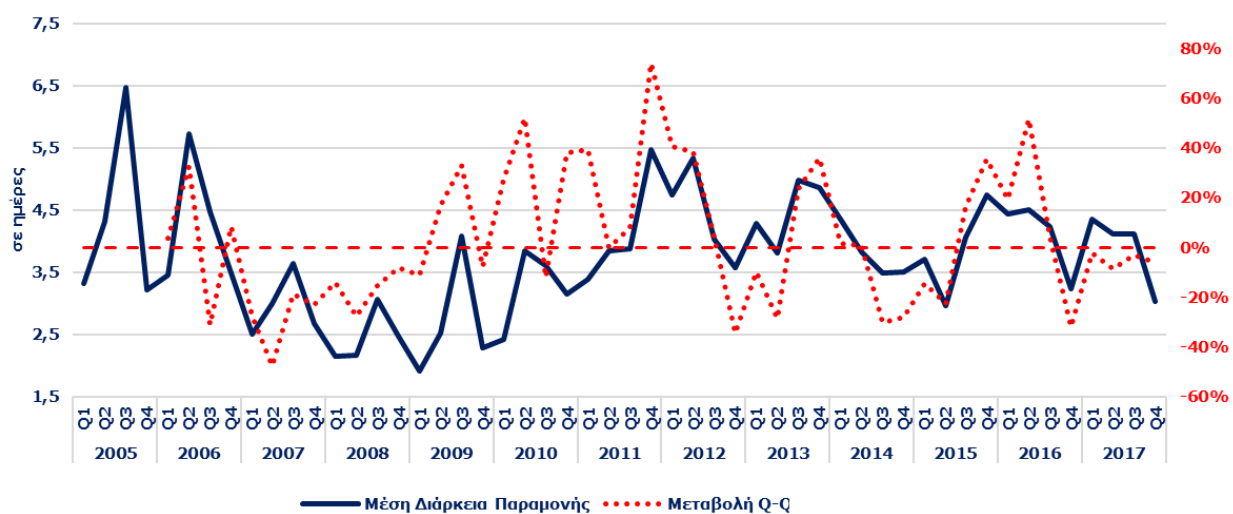

Πηγή: Τράπεζα της Ελλάδος - Επεξεργασία SETE Intelligence

Μέση Διάρκεια Παραμονής στην Ελλάδα το 2017 από Αλβανία	7,7
% του Μ.Ο της χώρας	50,6%

Πηγή: Τράπεζα της Ελλάδος - Επεξεργασία SETE Intelligence

Η Μέση κατά Κεφαλή Δαπάνη (ΜΚΔ) για την αγορά της Αλβανίας το 2017 ανέρχεται στα **€ 229 (έναντι € 321 το 2005, -28,6%)**, χαμηλότερη κατά **56,1%** από την ΜΚΔ που καταγράφεται στο σύνολο της χώρας (**€ 522**). Η ΜΚΔ για την αγορά της Αλβανίας εμφανίζει διακυμάνσεις από έτος σε έτος με πτωτική όμως τάση, με την υψηλότερη τιμή να καταγράφεται το 2009 (**€ 384**) και την χαμηλότερη το 2017 (**€ 229**).

Η Μέση Δαπάνη ανά Διανυκτέρευση για την αγορά της Αλβανίας ανέρχεται στα **€ 59 έναντι € 68 (13,2% χαμηλότερη)** που είναι στο σύνολο της χώρας, καταγράφοντας μείωση **-24,1%** σε σύγκριση με το 2005 (**€ 77**). Η Δαπάνη ανά Διανυκτέρευση εμφανίζει παρόμοια εικόνα με την ΜΚΔ, με την υψηλότερη τιμή να καταγράφεται το 2008 (**€ 152**) και την χαμηλότερη το 2016 (**€ 57**).

Αναφορικά με την Μέση Διάρκεια Παραμονής, οι τουρίστες από την Αλβανία διαμένουν κατά μέσο όρο στην Ελλάδα **3,9 ημέρες (49,4% χαμηλότερα** από τον μέσο όρο της χώρας που είναι **7,7 ημέρες**). Η Μέση Διάρκεια Παραμονής για την αγορά της Αλβανίας εμφανίζει παρόμοια εικόνα με τους υπόλοιπους δείκτες (**-6,0%**, από **4,2** ημέρες το 2005 σε **3,9** ημέρες το 2017), με την υψηλότερη τιμή να καταγράφεται το 2013 (**4,5** ημέρες) και την χαμηλότερη το 2008 (**2,4** ημέρες).

Όσον αφορά τις προοπτικές της οικονομίας της Αλβανίας, σύμφωνα με την μελέτη του INSETE [Outlook Addendum «Οι προοπτικές του οδικού τουρισμού στην Ελλάδα το 2018»](#), αυτές είναι θετικές (υψηλοί ρυθμοί ανάπτυξης, ενίσχυση του Λεκ έναντι του Ευρώ και μείωση της ανεργίας).



Αφίξεις ανά τρίμηνο, 2010 - 2017

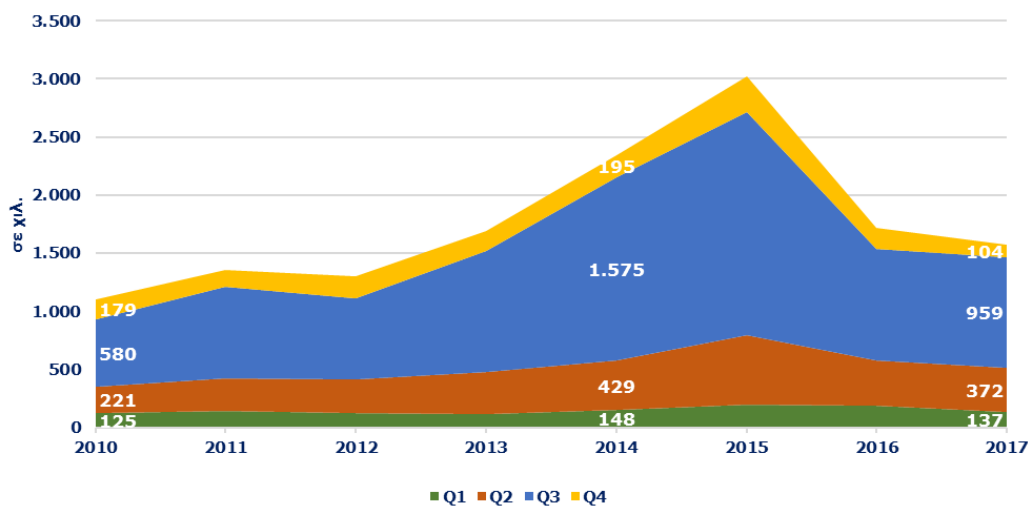

Πηγή: Τράπεζα της Ελλάδος - Επεξεργασία SETE Intelligence

Σύνολο Αφίξεων 2017	27.194.185
από ΠΓΔΜ	1.571.489
% επί του συνόλου	5,8%
Τορ προορισμός το 2017	Κεντρική Μακεδονία

Πηγή: Τράπεζα της Ελλάδος - Επεξεργασία SETE Intelligence

Διανυκτερεύσεις ανά τρίμηνο, 2010 - 2017

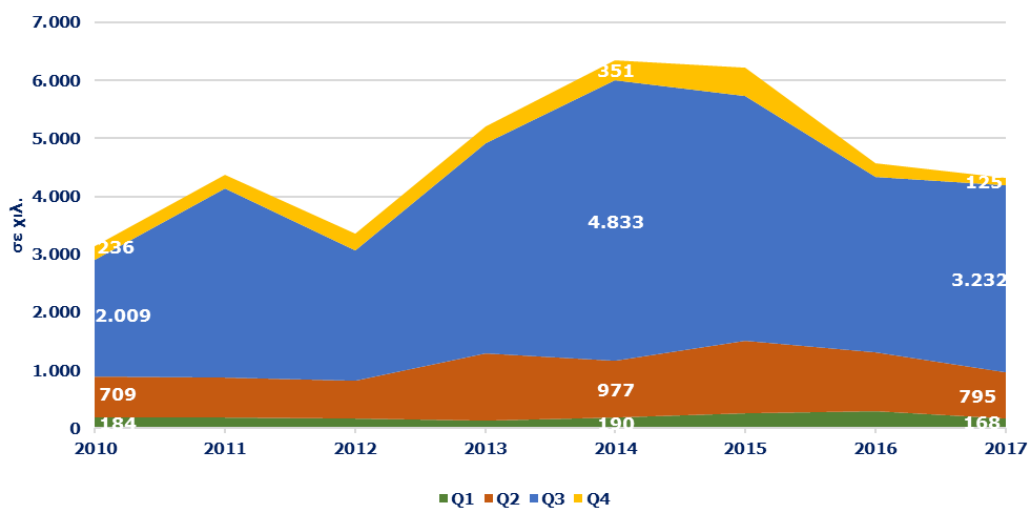

Πηγή: Τράπεζα της Ελλάδος - Επεξεργασία SETE Intelligence

Σύνολο Διανυκτερεύσεων 2017	209.855.157
από ΠΓΔΜ	4.319.889
% επί του συνόλου	2,1%

Πηγή: Τράπεζα της Ελλάδος - Επεξεργασία SETE Intelligence

Έσοδα ανά τρίμηνο, 2010 - 2017

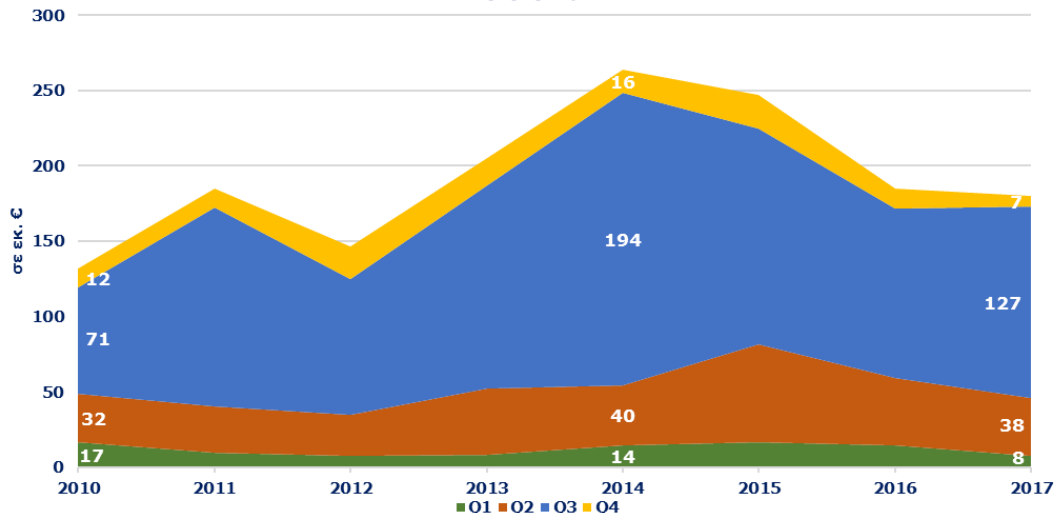

Πηγή: Τράπεζα της Ελλάδος - Επεξεργασία SETE Intelligence

Σύνολο Εισπράξεων 2017	14.202.462.079
από ΠΓΔΜ	179.696.926
% επί του συνόλου	1,3%

Πηγή: Τράπεζα της Ελλάδος - Επεξεργασία SETE Intelligence

Η δημοσίευση αναλυτικών στοιχείων από την ΤτΕ για την αγορά της ΠΓΔΜ ξεκίνησε το 2010 σε αντίθεση με τις υπόλοιπες αγορές που η καταγραφή των στοιχείων έχει ξεκινήσει από το 2005.

Ο εισερχόμενος τουρισμός από την ΠΓΔΜ εμφανίζει μικτή εικόνα. Συγκεκριμένα, την περίοδο 2010 – 2015 καταγράφει αύξηση κατά **+173,7%** (με εξαίρεση το 2012: **-4,1%**, από **1.105 χιλ.** το 2010 σε **3.023 χιλ.** το 2015) ενώ από το 2015 έως το 2017 μείωση **-48,0%**, από **3.023 χιλ.** το 2015 σε **1.571 χιλ.** το 2017 (λόγω της πολιτικής αβεβαιότητας και της πώλωσης που έχει διαμορφωθεί αναφορικά με το ονοματολογικό). Το μερίδιο αγοράς της ΠΓΔΜ το 2017 ήταν **5,8%** όταν το 2010 το μερίδιο αγοράς της ήταν **7,4% (+42,3%)**.

Οι αφίξεις από την ΠΓΔΜ εμφανίζουν εποχικότητα με το **84,7%** των αφίξεων το 2017 (έναντι **72,5%** το 2010) να καταγράφονται στην τουριστική περίοδο (Q2 – Q3) ενώ τα αντίστοιχα μεγέθη για το Q1 και Q4 ήταν **8,7%** και **6,6%**.

Σύμφωνα με στοιχεία του UNWTO 2016, η Ελλάδα αποτελεί τον πιο δημοφιλή προορισμό για εξερχόμενα ταξίδια από την ΠΓΔΜ ([Outlook addendum «Οι προοπτικές του οδικού τουρισμού στην Ελλάδα το 2018»](#)) ενώ ο δημοφιλέστερος προορισμός στην Ελλάδα σύμφωνα με την ΤτΕ 2017, είναι η Κεντρική Μακεδονία.

Αναφορικά με τις διανυκτερεύσεις των τουριστών από την ΠΓΔΜ, το 2017 καταγράφηκαν **4.320 χιλ.** με μερίδιο αγοράς **2,1%** όταν το 2010 είχαν καταγραφεί **3.138 χιλ.** και μερίδιο **2,2% (+37,7%)**. Η πλειονότητα των διανυκτερεύσεων για το 2017 (**93,2%**) καταγράφεται όπως είναι φυσικό στα Q2 και Q3 (τουριστική σεζόν) όπου σημειώνεται και ο μεγαλύτερος αριθμός τουριστών.

Οι εισπράξεις από την ΠΓΔΜ το 2017 άγγιξαν τα **€ 180 εκ.** με μερίδιο αγοράς **1,3%** όταν το 2010 το σύνολο των εισπράξεων ήταν **€ 132 εκ.** και μερίδιο **1,2% (+36,3%)**. Στο Q2 – Q3 καταγράφονται το **91,9%** των εσόδων από την αγορά της ΠΓΔΜ.



Δαπάνη/Ταξίδι και μεταβολή της ανά τρίμηνο, 2010 - 2017

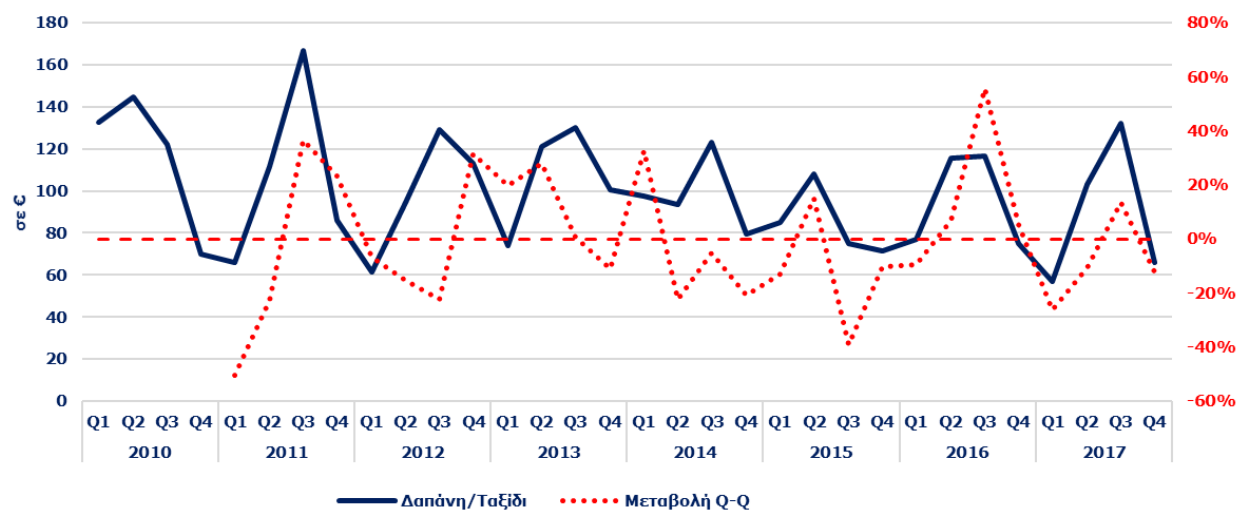

Πηγή: Τράπεζα της Ελλάδος - Επεξεργασία SETE Intelligence

Μέση κατά Κεφαλή Δαπάνη στην Ελλάδα το 2017 από ΠΓΔΜ	522
% του Μ.Ο της χώρας	21,9%

Πηγή: Τράπεζα της Ελλάδος - Επεξεργασία SETE Intelligence

Δαπάνη/Διανυκτέρευση και μεταβολή της ανά τρίμηνο, 2010 - 2017

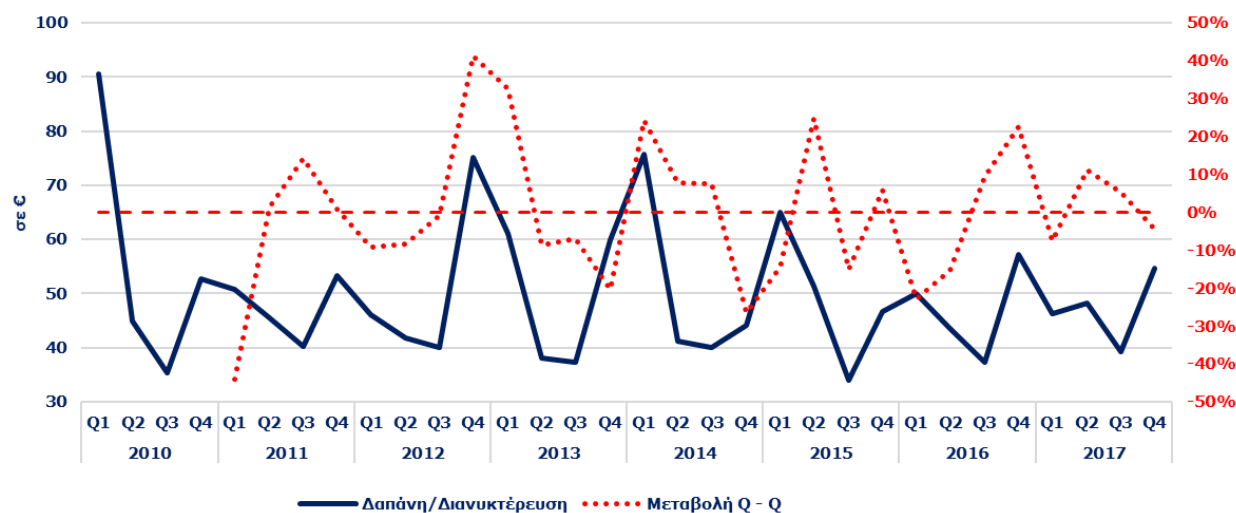

Πηγή: Τράπεζα της Ελλάδος - Επεξεργασία SETE Intelligence

Μέση Δαπάνη ανά Διανυκτέρευση στην Ελλάδα το 2017 από ΠΓΔΜ	68
% του Μ.Ο της χώρας	61,5%

Πηγή: Τράπεζα της Ελλάδος - Επεξεργασία SETE Intelligence

Μέση Διάρκεια Παραμονής και μεταβολή της ανά τρίμηνο, 2010 - 2017

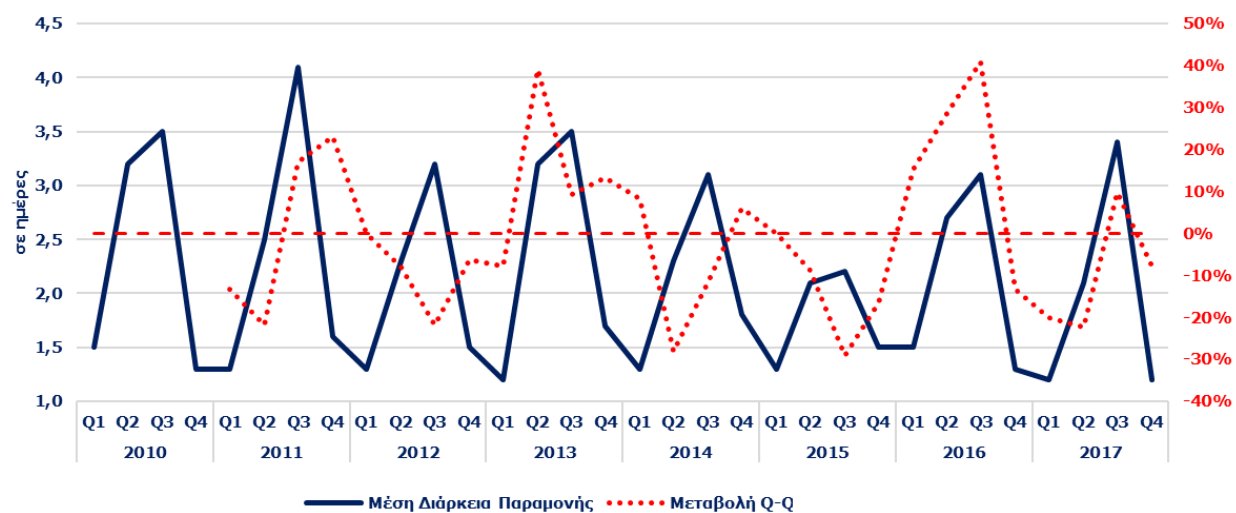

Πηγή: Τράπεζα της Ελλάδος - Επεξεργασία SETE Intelligence

Μέση Διάρκεια Παραμονής στην Ελλάδα το 2017 από ΠΓΔΜ	7,7
% του Μ.Ο της χώρας	35,6%

Πηγή: Τράπεζα της Ελλάδος - Επεξεργασία SETE Intelligence

Η Μέση κατά Κεφαλή Δαπάνη (ΜΚΔ) για την αγορά της ΠΓΔΜ ανέρχεται στα **€ 114 (έναντι € 119 το 2010, -4,2%)**, χαμηλότερη κατά **-78,1%** από την ΜΚΔ που καταγράφεται στο σύνολο της χώρας (**€ 522**). Η ΜΚΔ από το 2010 εμφανίζει διακυμάνσεις από έτος σε έτος με την υψηλότερη να καταγράφεται το 2011 (**€ 136**) και την χαμηλότερη το 2015 (**€ 82**, συμπίπτει με το ρεκόρ αφίξεων που κατεγράφει το 2015).

Η Μέση Δαπάνη ανά Διανυκτέρευση για την αγορά της ΠΓΔΜ ανέρχεται στα **€ 42** έναντι **€ 68 (38,5% χαμηλότερη)** που είναι στο σύνολο της χώρας, καταγράφοντας οριακή μείωση (**-1,6%, € 45**) σε σύγκριση με το 2010. Η υψηλότερη Μέση Δαπάνη ανά Διανυκτέρευση καταγράφηκε το 2012 (**€ 48**) ενώ η χαμηλότερη το 2016 (**€ 42**).

Αναφορικά με την Μέση Διάρκεια Παραμονής, οι τουρίστες από την ΠΓΔΜ διαμένουν κατά μέσο όρο στην Ελλάδα **2,7 ημέρες (-64,4% από τον μέσο όρο της χώρας)**. Η Μέση Διάρκεια Παραμονής από την αγορά της ΠΓΔΜ εμφανίζει διακυμάνσεις από έτος σε έτος, με την υψηλότερη τιμή να καταγράφεται το 2011 (**3,2 ημέρες**) και την χαμηλότερη το 2015 (**2,1 ημέρες**, συμπίπτει με το ρεκόρ αφίξεων που κατεγράφει το 2015). Η ΜΔΠ το 2017 μειώθηκε κατά **-3,2%** σε σύγκριση με το 2010 (**2,7 ημέρες έναντι 2,8 ημέρες**).

Τέλος, όσον αφορά τις προοπτικές της οικονομίας της ΠΓΔΜ, σύμφωνα με την μελέτη του INSETE, [Outlook addendum «Οι προοπτικές του οδικού τουρισμού στην Ελλάδα το 2018»](#), αυτές είναι θετικές εξαιτίας της θετικής οικονομικής συγκυρίας (αύξηση του δείκτη οικονομικού κλίματος και 'κλειδωμένη' ισοτιμία του Δινηαρίου με το Ευρώ) ενώ και η μείωση της πολιτικής αβεβαιότητας προοιωνίζει περαιτέρω θετικές εξελίξεις για την οικονομία της ΠΓΔΜ (υψηλοί ρυθμοί ανάπτυξης και μείωση της ανεργίας). Επίσης, θετική επίδραση αναμένεται να έχει και η βελτίωση των σχέσεων με την Ελλάδα.



ΕΞΕΛΙΞΗ ΤΟΥΡΙΣΤΙΚΩΝ ΔΕΙΚΤΩΝ 2005 - 2017

Αφίξεις ανά τρίμηνο, 2005 - 2017

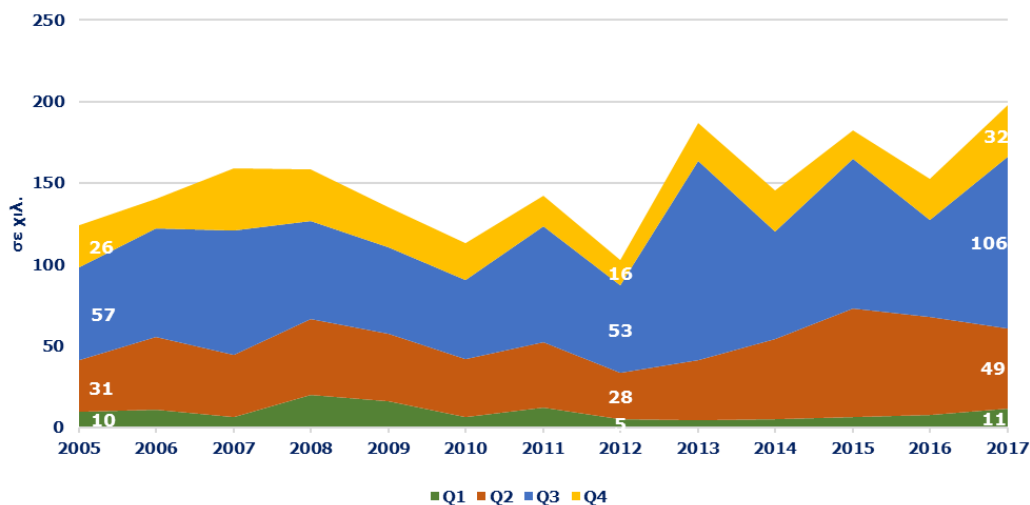

Πηγή: Τράπεζα της Ελλάδος - Επεξεργασία SETE Intelligence

Σύνολο Αφίξεων 2017	27.194.185
από Καναδά	197.957
% επί του συνόλου	0,7%
Top-3 προορισμοί το 2017	-

Πηγή: Τράπεζα της Ελλάδος - Επεξεργασία SETE Intelligence

Διανυκτερεύσεις ανά τρίμηνο, 2005 - 2017

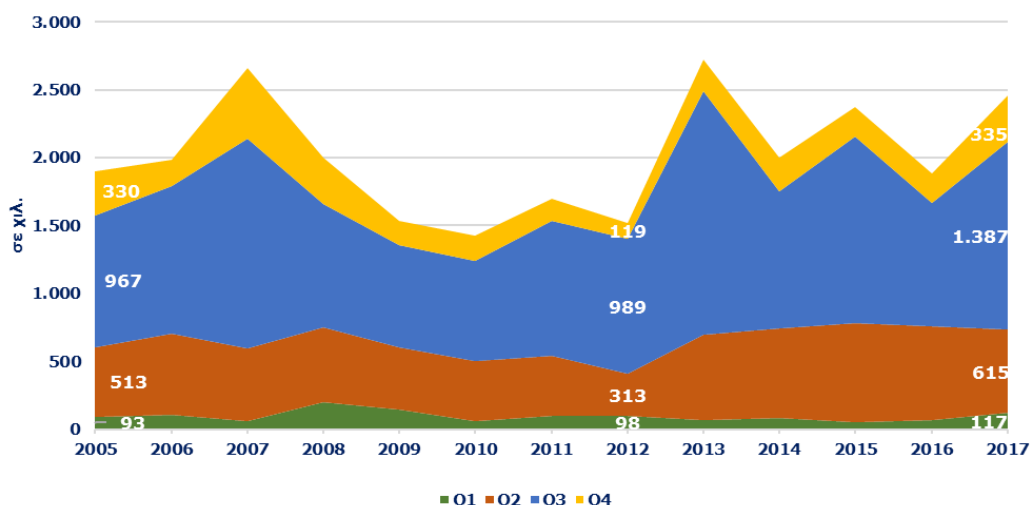

Πηγή: Τράπεζα της Ελλάδος - Επεξεργασία SETE Intelligence

Σύνολο Διανυκτερεύσεων 2017	209.855.157
από Καναδά	2.454.337
% επί του συνόλου	1,2%

Πηγή: Τράπεζα της Ελλάδος - Επεξεργασία SETE Intelligence

Έσοδα ανά τρίμηνο, 2005 - 2017

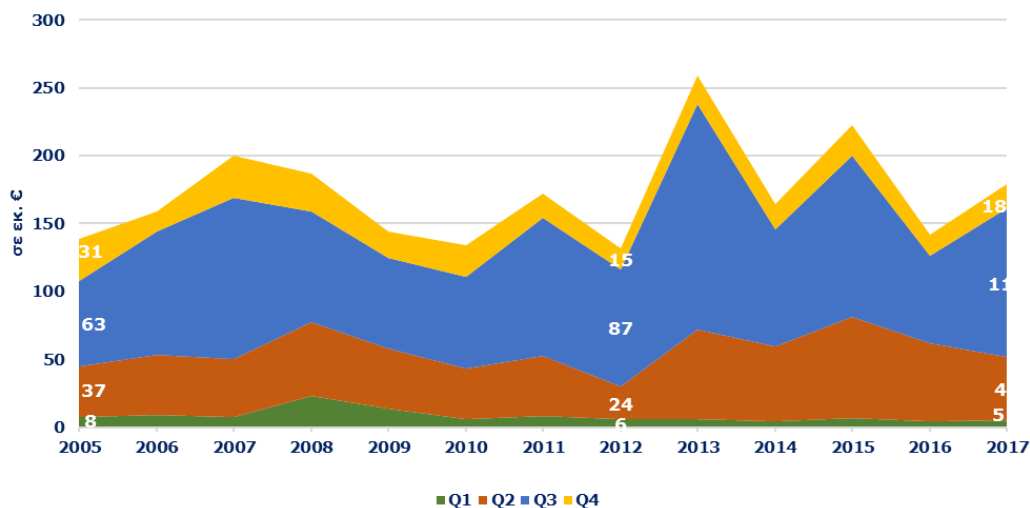

Πηγή: Τράπεζα της Ελλάδος - Επεξεργασία SETE Intelligence

Σύνολο Εισπράξεων 2017	14.202.462.079
από Καναδά	178.757.677
% επί του συνόλου	1,3%

Πηγή: Τράπεζα της Ελλάδος - Επεξεργασία SETE Intelligence

Ο εισερχόμενος τουρισμός από τον Καναδά την περίοδο 2005 - 2017 παρουσιάζει διακυμάνσεις: συγκεκριμένα από το 2005 - 2007 εμφανίζει αύξηση κατά **+28,1%** (από **124 χιλ.** το 2005 σε **159 χιλ.** το 2007), από το 2007 - 2012 (με εξαίρεση το 2011 **+25,5%**) μείωση κατά **-35,3%** (από **159 χιλ.** το 2007 σε **103 χιλ.** το 2012), ενώ από το 2012 και έκτοτε καταγράφονται αυξομειώσεις ανά έτος φθάνοντας το 2017 στην υψηλότερη τιμή από την έναρξη της Έρευνας Συνόρων **198 χιλ.** (**+59,7%**) με μερίδιο αγοράς **0,7%** όταν το 2005 το μερίδιο αγοράς ήταν **0,9%**.

Οι αφίξεις από τον Καναδά εμφανίζουν εποχικότητα, με το **78,4%** των αφίξεων για το 2017 να καταγράφονται στα Q2 - Q3 ενώ τα αντίστοιχα μεγέθη για το Q1 και Q4 ήταν **5,7%** και **16,0%**.

Στοιχεία για τον εξερχόμενο τουρισμό από τον Καναδά καθώς και για τους δημοφιλέστερους προορισμούς στην Ελλάδα δεν διατίθενται.

Αναφορικά με τις διανυκτερεύσεις των τουριστών από τον Καναδά, το 2017 καταγράφηκαν **2.454 χιλ.** με μερίδιο αγοράς **1,2%** όταν το 2005 είχαν καταγραφεί **1.903 χιλ.** και μερίδιο αγοράς **1,2%** (**+29,0%**). Η εποχικότητα παρατηρείται και στις διανυκτερεύσεις με το **81,6%** για το 2017 να καταγράφεται στα Q2 - Q3 ενώ μόλις το **4,8%** στο Q1 και το **13,6%** στο Q4.

Οι εισπράξεις από τον Καναδά το 2017 άγγιξαν τα **€ 179 εκ.** με μερίδιο αγοράς **1,3%** όταν το 2005 το σύνολο των εισπράξεων ήταν **€ 139 εκ.** και μερίδιο αγοράς **1,2%** (**+28,7%**). Στα Q2 - Q3 καταγράφεται το **87,4%** των εσόδων για το 2017 από την αγορά του Καναδά.

Συμπερασματικά η αγορά του Καναδά εμφανίζει έντονη εποχικότητα με το **78,4%** των αφίξεων, το **81,6%** των διανυκτερεύσεων και το **87,4%** των εσόδων για το 2017 να καταγράφεται στα Q2 - Q3.



ΕΞΕΛΙΞΗ ΤΟΥΡΙΣΤΙΚΩΝ ΔΕΙΚΤΩΝ 2005 - 2017

Δαπάνη/Ταξίδι και μεταβολή της ανά τρίμηνο, 2005 - 2017

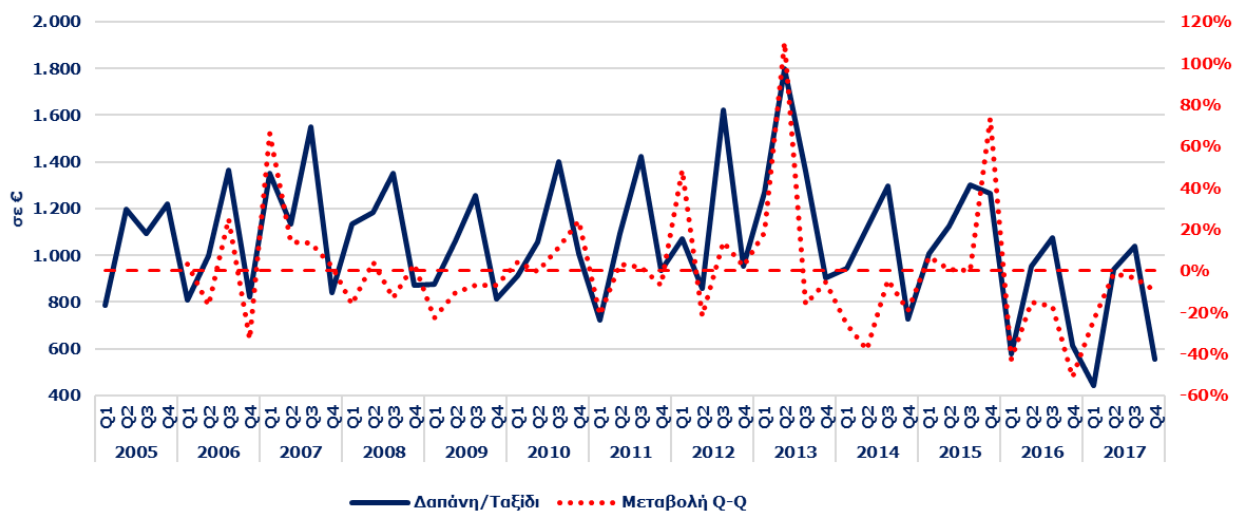

Πηγή: Τράπεζα της Ελλάδος - Επεξεργασία SETE Intelligence

Μέση κατά Κεφαλή Δαπάνη στην Ελλάδα το 2017	522
από Καναδάς	903
% του Μ.Ο της χώρας	172,9%

Πηγή: Τράπεζα της Ελλάδος - Επεξεργασία SETE Intelligence

Δαπάνη/Διανυκτέρευση και μεταβολή της ανά τρίμηνο, 2005 - 2017

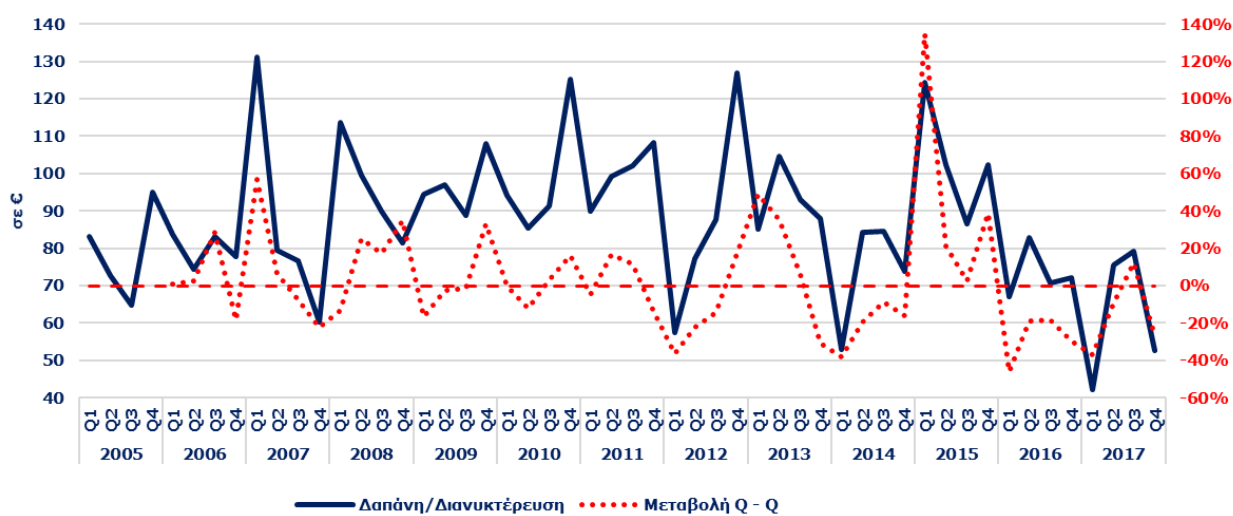

Πηγή: Τράπεζα της Ελλάδος - Επεξεργασία SETE Intelligence

Μέση Δαπάνη ανά Διανυκτέρευση στην Ελλάδα το 2017	68
από Καναδά	73
% του Μ.Ο της χώρας	107,6%

Πηγή: Τράπεζα της Ελλάδος - Επεξεργασία SETE Intelligence

Μέση Διάρκεια Παραμονής και μεταβολή της ανά τρίμηνο, 2005 - 2017

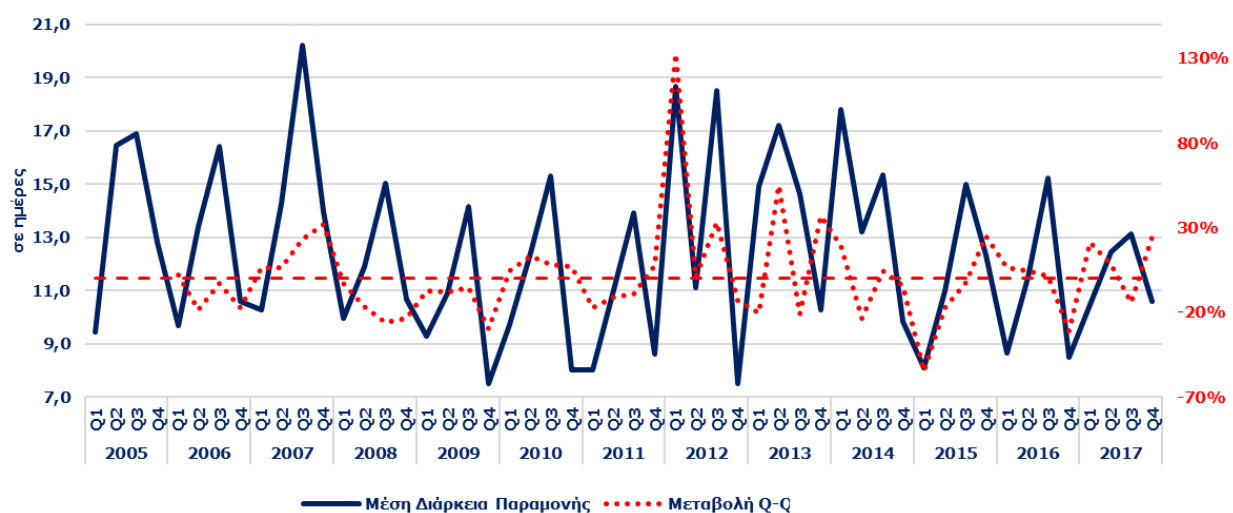

Πηγή: Τράπεζα της Ελλάδος - Επεξεργασία SETE Intelligence

Μέση Διάρκεια Παραμονής στην Ελλάδα το 2017	7,7
από Καναδά	12,4
% του Μ.Ο της χώρας	160,7%

Πηγή: Τράπεζα της Ελλάδος - Επεξεργασία SETE Intelligence

Η Μέση κατά Κεφαλή Δαπάνη (ΜΚΔ) για την αγορά του Καναδά το 2017 ανέρχεται στα **€ 903** (έναντι **€ 1.120** το 2005, **-19,4%**), υψηλότερη κατά **+72,9%** από την ΜΚΔ που καταγράφεται στο σύνολο της χώρας (**€ 522**). Την περίοδο 2005 – 2015 η ΜΚΔ των τουριστών από τον Καναδά κυμαίνεται πάνω από τα **€ 1.000**, τα έτη 2016 και 2017 η ΜΚΔ πέφτει κάτω από τα **€ 1.000**, με τα **€ 903** που καταγράφονται το 2017 να αποτελούν την χαμηλότερη τιμή ενώ η υψηλότερη τιμή σημειώθηκε το 2013 (**€ 1.388**). Η ΜΚΔ των τουριστών από τον Καναδά είναι από τις υψηλότερες που καταγράφονται από την Έρευνα Συνόρων της ΤτΕ.

Η Μέση Δαπάνη ανά Διανυκτέρευση για την αγορά του Καναδά ανέρχεται στα **€ 73** έναντι **€ 68** που είναι στο σύνολο της χώρας (**7,6%** υψηλότερη), καταγράφοντας οριακή μείωση **-0,2%** σε σύγκριση με το 2005 (**€ 73**). Την περίοδο 2005 – 2017 η Δαπάνη ανά Διανυκτέρευση εμφανίζει διακυμάνσεις με την υψηλότερη τιμή να καταγράφεται το 2011 (**€ 101**) και την χαμηλότερη το 2017 (**€ 73**).

Αναφορικά με την Μέση Διάρκεια Παραμονής, οι τουρίστες από τον Καναδά διαμένουν κατά μέσο όρο στην Ελλάδα **12,4 ημέρες** (**60,7%** υψηλότερα από τον μέσο όρο της χώρας που είναι **7,7 ημέρες**). Η Μέση Διάρκεια Παραμονής για την αγορά του Καναδά εμφανίζει διακυμάνσεις από έτος σε έτος με την υψηλότερη τιμή να καταγράφεται το 2007 (**16,9** ημέρες) και την χαμηλότερη το 2009 (**11,4** ημέρες).



ΕΞΕΛΙΞΗ ΤΟΥΡΙΣΤΙΚΩΝ ΔΕΙΚΤΩΝ 2005 - 2017

Αφίξεις ανά τρίμηνο, 2005 - 2017

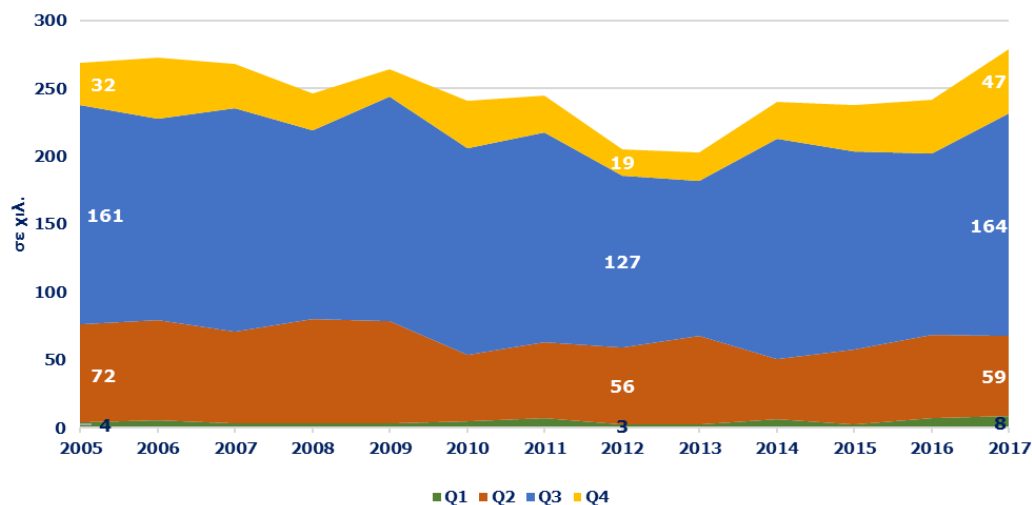

Πηγή: Τράπεζα της Ελλάδος - Επεξεργασία SETE Intelligence

Σύνολο Αφίξεων 2017	27.194.185
από Δανία	279.087
% επί του συνόλου	1,0%
Top-3 προορισμοί το 2017	-

Πηγή: Τράπεζα της Ελλάδος - Επεξεργασία SETE Intelligence

Διανυκτερεύσεις ανά τρίμηνο, 2005 - 2017

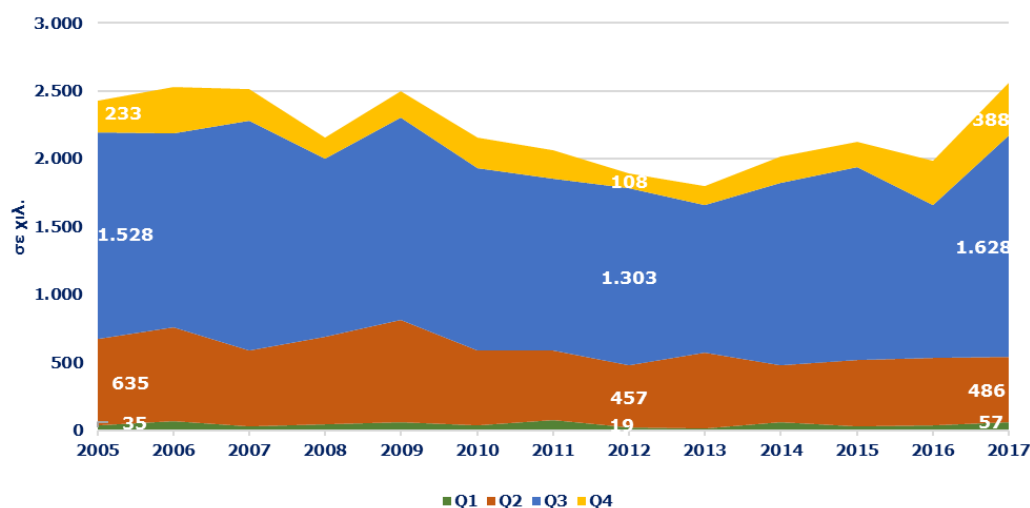

Πηγή: Τράπεζα της Ελλάδος - Επεξεργασία SETE Intelligence

Σύνολο Διανυκτερεύσεων 2017	209.855.157
από Δανία	2.558.678
% επί του συνόλου	1,2%

Πηγή: Τράπεζα της Ελλάδος - Επεξεργασία SETE Intelligence

Έσοδα ανά τρίμηνο, 2005 - 2017

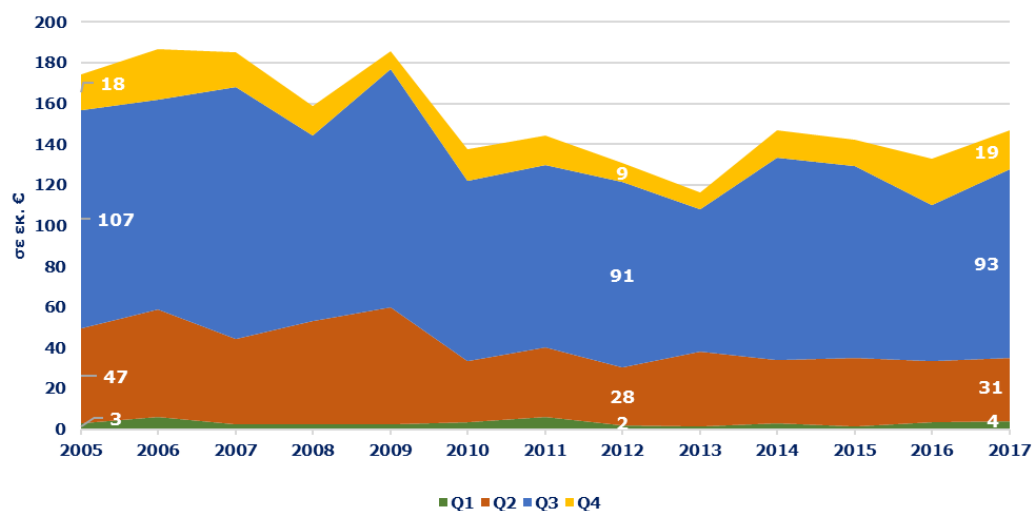

Πηγή: Τράπεζα της Ελλάδος - Επεξεργασία SETE Intelligence

Σύνολο Εισπράξεων 2017	14.202.462.079
από Δανία	146.630.517
% επί του συνόλου	1,0%

Πηγή: Τράπεζα της Ελλάδος - Επεξεργασία SETE Intelligence

Ο τουρίστας από την Δανία είναι **ταξιδιώτης υψηλής έντασης**. Ο σκληρός σκανδιναβικός καιρός, η ευνοϊκή οικονομική κατάσταση και νομοθεσία για διακοπές καθώς και το ενδιαφέρον των Δανών για διαφορετικούς πολιτισμούς προϋποθέτει ότι το ταξίδι αποτελεί τρόπο ζωής. Οι διακοπές **Ήλιος & Θάλασσα** εμφανίζουν την μεγαλύτερη ζήτηση και ακολουθούν το **City Break** με υψηλά ποσοστά ανάπτυξης τα τελευταία χρόνια, ο **αθλητικός τουρισμός** και η **επαφή με την φύση**.

Ο εισερχόμενος τουρισμός από την Δανία εμφανίζει διακυμάνσεις από έτος σε έτος φθάνοντας το 2017 τις **279 χιλ.** αφίξεις (**ρεκόρ** από την έναρξη της Έρευνας Συνόρων της ΤτΕ) με μερίδιο αγοράς **1,0%** όταν το 2005 οι αφίξεις ήταν **269 χιλ.** με μερίδιο **1,9%**.

Οι αφίξεις από την Δανία εμφανίζουν έντονη εποχικότητα με το **80,0%** των αφίξεων για το 2017 να καταγράφεται στα Q2 – Q3, ενώ τα αντίστοιχα μεγέθη για το Q1 και Q4 ήταν **3,0%** και **17,0%**.

Σύμφωνα με στοιχεία του UNWTO 2016, η Ελλάδα αποτελεί τον **11^ο** πιο δημοφιλή προορισμό για εξερχόμενα ταξίδια από την Δανία (**Outlook 2018«Οι προοπτικές του εισερχόμενου τουρισμού στην Ελλάδα το 2018»**), ενώ δεν υπάρχουν στοιχεία για τους δημοφιλέστερους προορισμούς στην Ελλάδα.

Αναφορικά με τις διανυκτερεύσεις των τουριστών από την Δανία, το 2017 καταγράφηκαν **2.559 χιλ.** (**ρεκόρ**) με μερίδιο αγοράς **1,2%** όταν το 2005 είχαν καταγραφεί **2.430 χιλ.** και μερίδιο αγοράς **1,6% (+5,3%)**. Η έντονη εποχικότητα παρατηρείται και στις διανυκτερεύσεις με το **82,6%** για το 2017 να καταγράφεται στα Q2 – Q3 ενώ αντίστοιχα στα Q1 και Q4 καταγράφεται το **2,2%** και **15,2%**.

Οι εισπράξεις από την Δανία το 2017 άγγιξαν τα **€ 147 εκ.** με μερίδιο αγοράς **1,0%** όταν το 2005 το σύνολο των εισπράξεων ήταν **€ 174 εκ.** και μερίδιο αγοράς **1,5% (-15,9%)**. Στα Q2 – Q3 καταγράφεται το **84,4%** των εσόδων για το 2017 από την αγορά της Δανίας.

Αξιοσημείωτο για την αγορά της Δανίας είναι ότι ενώ οι αφίξεις και οι διανυκτερεύσεις το 2017 έφθασαν σε τιμές **ρεκόρ** από την έναρξη της Έρευνας, οι δαπάνες ήταν μειωμένες κατά **-15,9%** σε σύγκριση με το 2005 και κατά **-21,5%** από τα έσοδα ρεκόρ που καταγράφηκαν το 2006.



ΕΞΕΛΙΞΗ ΤΟΥΡΙΣΤΙΚΩΝ ΔΕΙΚΤΩΝ 2005 - 2017

Δαπάνη/Ταξίδι και μεταβολή της ανά τρίμηνο, 2005 - 2017

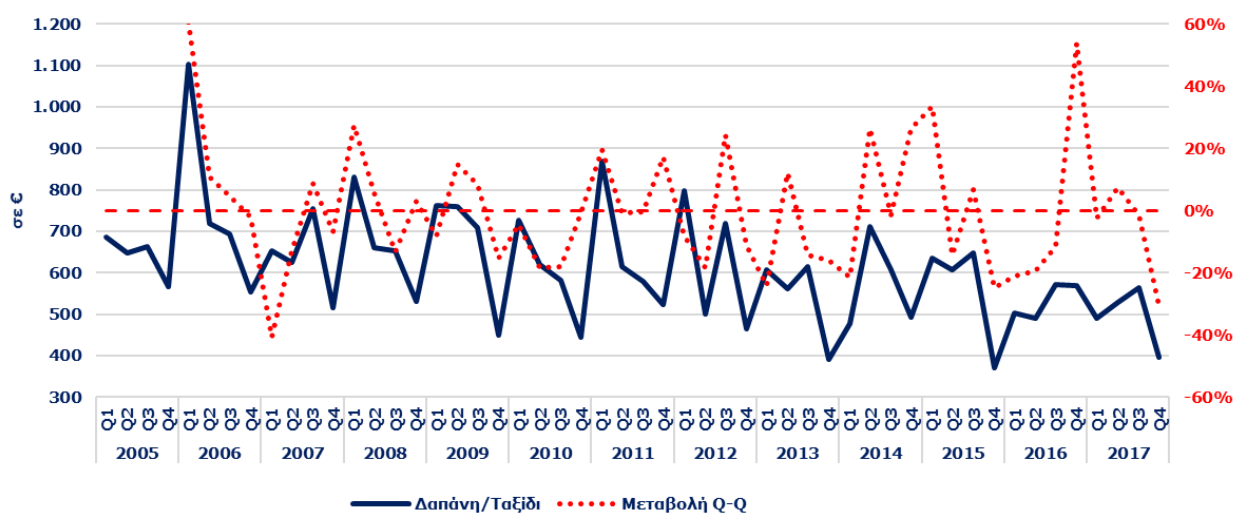

Πηγή: Τράπεζα της Ελλάδος - Επεξεργασία SETE Intelligence

Μέση κατά Κεφαλή Δαπάνη στην Ελλάδα το 2017	522
από Δανία	525
% του Μ.Ο της χώρας	100,6%

Πηγή: Τράπεζα της Ελλάδος - Επεξεργασία SETE Intelligence

Δαπάνη/Διανυκτέρευση και μεταβολή της ανά τρίμηνο, 2005 - 2017

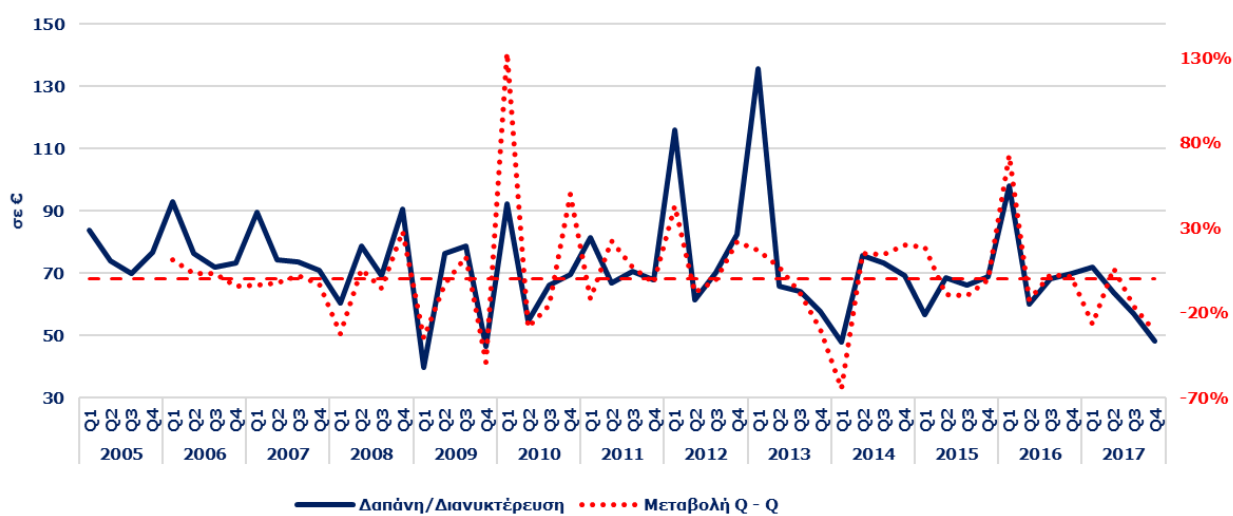

Πηγή: Τράπεζα της Ελλάδος - Επεξεργασία SETE Intelligence

Μέση Δαπάνη ανά Διανυκτέρευση στην Ελλάδα το 2017	68
από Δανία	57
% του Μ.Ο της χώρας	84,7%

Πηγή: Τράπεζα της Ελλάδος - Επεξεργασία SETE Intelligence

Μέση Διάρκεια Παραμονής και μεταβολή της ανά τρίμηνο, 2005 - 2017

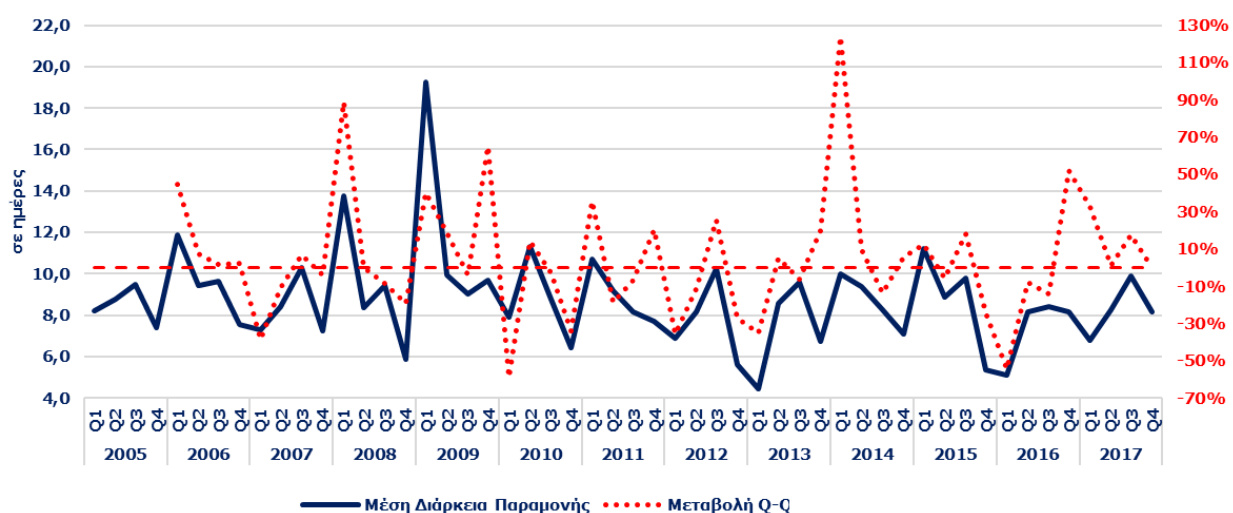

Πηγή: Τράπεζα της Ελλάδος - Επεξεργασία SETE Intelligence

Μέση Διάρκεια Παραμονής στην Ελλάδα το 2017	7,7
από Δανία	9,2
% του Μ.Ο της χώρας	118,8%

Πηγή: Τράπεζα της Ελλάδος - Επεξεργασία SETE Intelligence

Η Μέση κατά Κεφαλή Δαπάνη (ΜΚΔ) για την αγορά της Δανίας το 2017 ανέρχεται στα **€ 525 (έναντι € 648 το 2005, -19,0%)**, οριακά υψηλότερη κατά **+0,6%** από την ΜΚΔ που καταγράφεται στο σύνολο της χώρας (**€ 522**). Η ΜΚΔ για την αγορά της Δανίας εμφανίζει διακυμάνσεις από έτος σε έτος με πτωτική όμως τάση, με την υψηλότερη τιμή να καταγράφεται το 2009 (**€ 704**) και την χαμηλότερη το 2017 (**€ 525**).

Η Μέση Δαπάνη ανά Διανυκτέρευση για την αγορά της Δανίας ανέρχεται στα **€ 57** έναντι **€ 68 (15,3% χαμηλότερη)** που είναι στο σύνολο της χώρας, καταγράφοντας μείωση **-20,1%** σε σύγκριση με το 2005 (**€ 72**). Η Δαπάνη ανά Διανυκτέρευση εμφανίζει διακυμάνσεις από έτος σε έτος με πτωτική τάση, με την υψηλότερη τιμή να καταγράφεται το 2006 (**€ 74**) και την χαμηλότερη το 2017 (**€ 57**).

Αναφορικά με την Μέση Διάρκεια Παραμονής, οι τουρίστες από την Δανία διαμένουν κατά μέσο όρο στην Ελλάδα **9,2 ημέρες (18,8% υψηλότερα από τον μέσο όρο της χώρας που είναι 7,7 ημέρες)**. Η Μέση Διάρκεια Παραμονής για την αγορά της Δανίας σε αντίθεση με την ΜΚΔ και την Μέση Δαπάνη ανά Διανυκτέρευση σημειώνει αυξητική τάση από το 2005 - 2017 (**+1,5%**, από **9,0** ημέρες το 2005 σε **9,2** ημέρες το 2017) με την υψηλότερη τιμή να καταγράφεται το 2009 (**9,5** ημέρες) και την χαμηλότερη το 2016 (**8,2** ημέρες).

Συμπερασματικά μπορούμε να αναφέρουμε, ότι τα έσοδα από την αγορά της Δανίας από το 2005 - 2017 μειώθηκαν κατά **-15,9%** παρά την αύξηση στις αφίξεις (**+3,8%**) και στις διανυκτερεύσεις (**+5,3%**), λόγω της μείωσης της ΜΚΔ κατά **-19,0%** και της Δαπάνης ανά Διανυκτέρευση κατά **-20,1%**.

Όσον αφορά τις προοπτικές της οικονομίας της Δανίας, σύμφωνα με την μελέτη του INSETE [Outlook 2018«Οι προοπτικές του εισερχόμενου τουρισμού στην Ελλάδα το 2018»](#), αυτές είναι θετικές λόγω θετικής οικονομικής συγκυρίας (αύξηση της καταναλωτικής εμπιστοσύνης και μικρής υποτίμησης της Δανέζικης κορόνας).



ΕΞΕΛΙΞΗ ΤΟΥΡΙΣΤΙΚΩΝ ΔΕΙΚΤΩΝ 2005 - 2017

Αφίξεις ανά τρίμηνο, 2005 - 2017

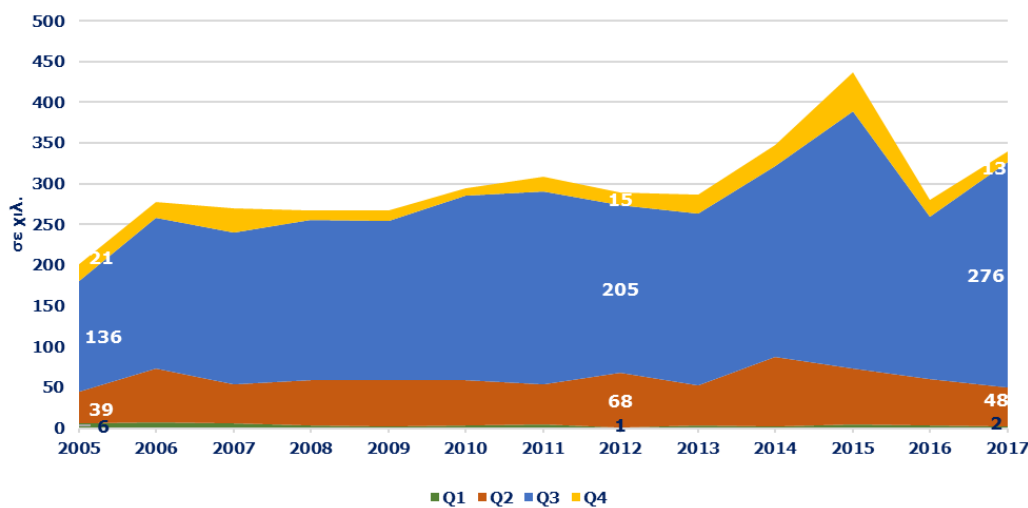

Πηγή: Τράπεζα της Ελλάδος - Επεξεργασία SETE Intelligence

Σύνολο Αφίξεων 2017	27.194.185
από Τσεχία	339.398
% επί του συνόλου	1,2%
Top-3 προορισμοί το 2017	-

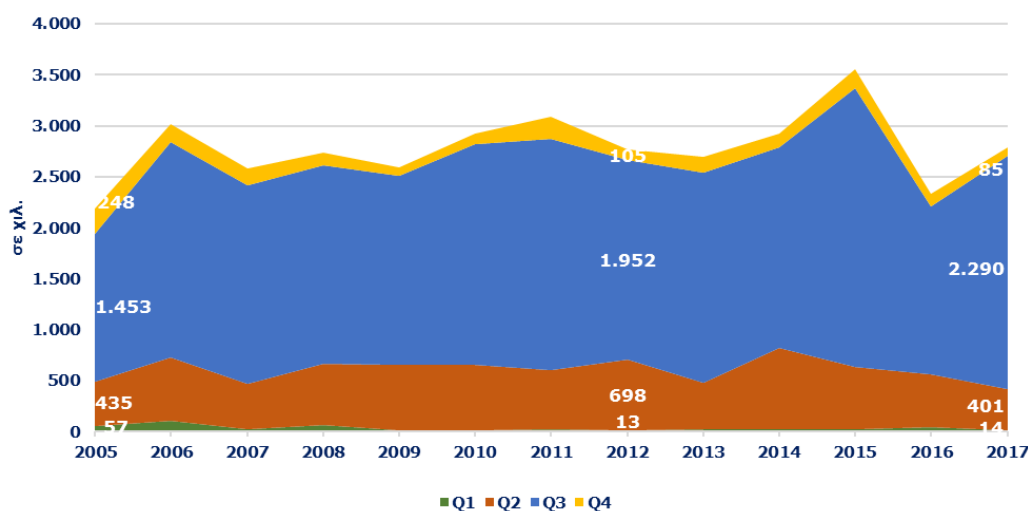
Πηγή: Τράπεζα της Ελλάδος - Επεξεργασία SETE Intelligence
Διανυκτερεύσεις ανά τρίμηνο, 2005 - 2017

Πηγή: Τράπεζα της Ελλάδος - Επεξεργασία SETE Intelligence

Σύνολο Διανυκτερεύσεων 2017	209.855.157
από Τσεχία	2.790.512
% επί του συνόλου	1,3%

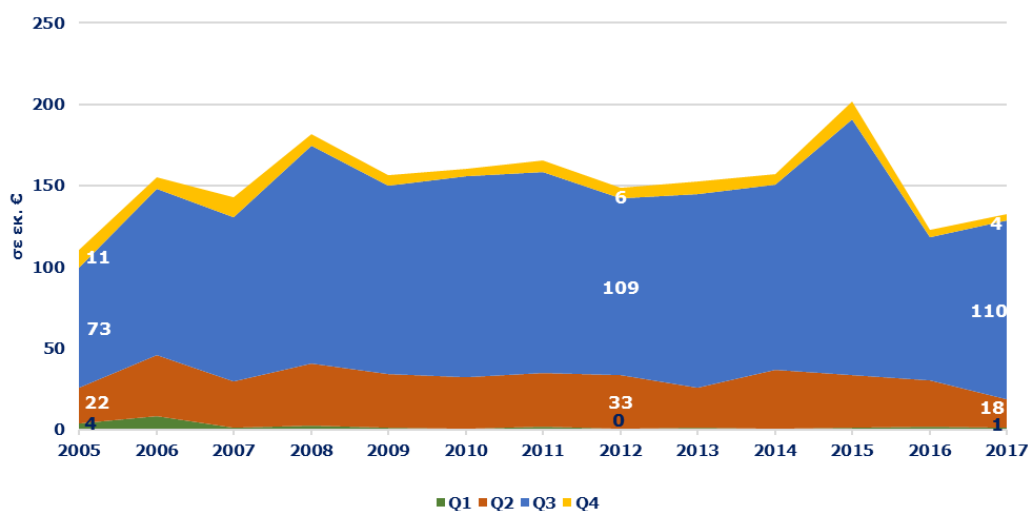
Πηγή: Τράπεζα της Ελλάδος - Επεξεργασία SETE Intelligence
Έσοδα ανά τρίμηνο, 2005 - 2017

Πηγή: Τράπεζα της Ελλάδος - Επεξεργασία SETE Intelligence

Σύνολο Εισπράξεων 2017	14.202.462.079
από Τσεχία	132.231.943
% επί του συνόλου	0,9%

Πηγή: Τράπεζα της Ελλάδος - Επεξεργασία SETE Intelligence

Ο εισερχόμενος τουρισμός από την Τσεχία καθόλη τη διάρκεια της Έρευνας ήταν μικρός (δεν ξεπέρασε τις **437 χιλ.** αφίξεις) παρουσιάζοντας διακυμάνσεις ανά έτος. Το 2017 καταγράφηκαν **339 χιλ.** αφίξεις από την Τσεχία με μερίδιο αγοράς **1,2%** όταν το 2005 οι αφίξεις ήταν **202 χιλ.** και **1,4%** μερίδιο αγοράς (**+68,1%**).

Οι αφίξεις από την Τσεχία εμφανίζουν έντονη εποχικότητα και, συγκεκριμένα, το 2017 οι αφίξεις στο **Q3** έφθασαν το **81,5%** και στο **Q2** το **14,2%**. Δηλαδή το **95,7%** των αφίξεων καταγράφεται στην τουριστική περίοδο. Τα αντίστοιχα μεγέθη για το **Q1** και **Q4** ήταν **0,5%** και **3,8%** αντίστοιχα.

Σύμφωνα με στοιχεία του UNWTO 2016, η Ελλάδα αποτελεί τον **8^ο** πιο δημοφιλή προορισμό για εξερχόμενα ταξίδια από την Τσεχία ([Outlook 2018«Οι προοπτικές του εισερχόμενου τουρισμού στην Ελλάδα το 2018»](#)). Δεν υπάρχουν στοιχεία για τους δημοφιλέστερους προορισμούς στην Ελλάδα των τουριστών από την Τσεχία.

Αναφορικά με τις διανυκτερεύσεις των τουριστών από την Τσεχία, το 2017 καταγράφηκαν **2.791 χιλ.** με μερίδιο αγοράς **1,3%** όταν το 2005 είχαν καταγραφεί **2.193 χιλ.** και μερίδιο αγοράς **1,4%** (**+27,3%**). Η πλειονότητα των διανυκτερεύσεων για το 2017 (**96,4%**) καταγράφεται όπως είναι φυσικό στα **Q2** και **Q3** (τουριστική σεζόν) όπου σημειώνεται και ο μεγαλύτερος αριθμός τουριστών.

Οι εισπράξεις από την Τσεχία το 2017 άγγιξαν τα **€ 132 εκ.** με μερίδιο αγοράς **0,9%** όταν το 2005 το σύνολο των εισπράξεων ήταν **€ 110 εκ.** και μερίδιο αγοράς **1,0%** (**+19,8%**). Στα **Q2 – Q3** καταγράφεται το **96,3%** των εσόδων από την αγορά της Τσεχίας.

Συμπερασματικά μπορούμε να αναφέρουμε ότι στην τουριστική περίοδο (**Q2 – Q3**) καταγράφεται το **95,7%** των αφίξεων, το **96,4%** των διανυκτερεύσεων και **96,3%** των εσόδων. Η μεγάλη συγκέντρωση στα **Q2 – Q3** υποδηλώνει την επιλογή της Ελλάδας ως προορισμού διακοπών Ήλιος & Θάλασσα για τους τουρίστες από την Τσεχία.



ΕΞΕΛΙΞΗ ΤΟΥΡΙΣΤΙΚΩΝ ΔΕΙΚΤΩΝ 2005 - 2017

Δαπάνη/Ταξίδι και μεταβολή της ανά τρίμηνο, 2005 - 2017

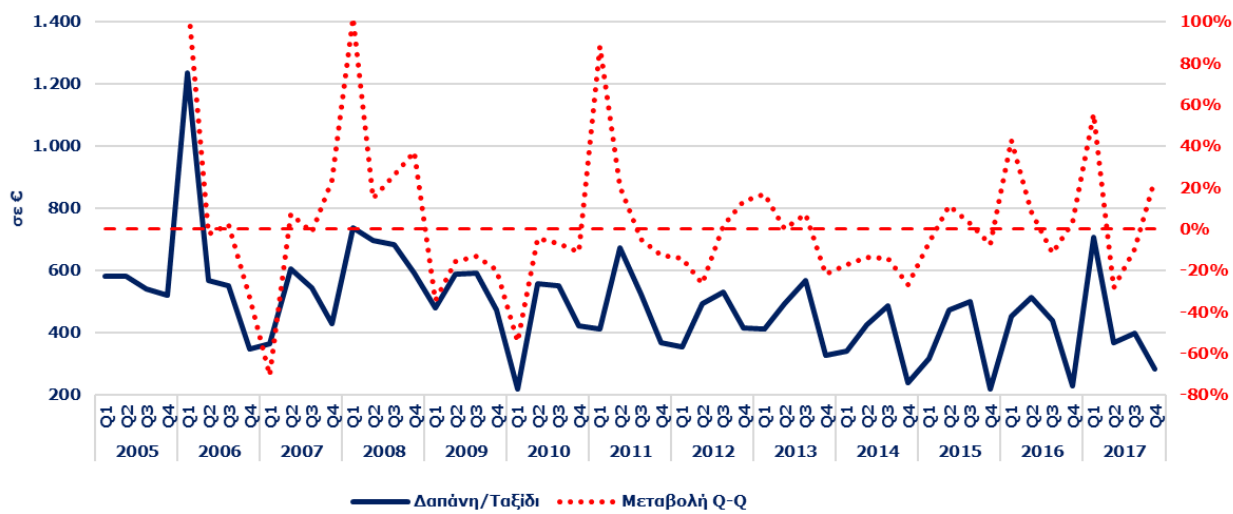

Πηγή: Τράπεζα της Ελλάδος - Επεξεργασία SETE Intelligence

Μέση κατά Κεφαλή Δαπάνη στην Ελλάδα το 2017	522
από Τσεχία	390
% του Μ.Ο της χώρας	74,6%

Πηγή: Τράπεζα της Ελλάδος - Επεξεργασία SETE Intelligence

Δαπάνη/Διανυκτέρευση και μεταβολή της ανά τρίμηνο, 2005 - 2017

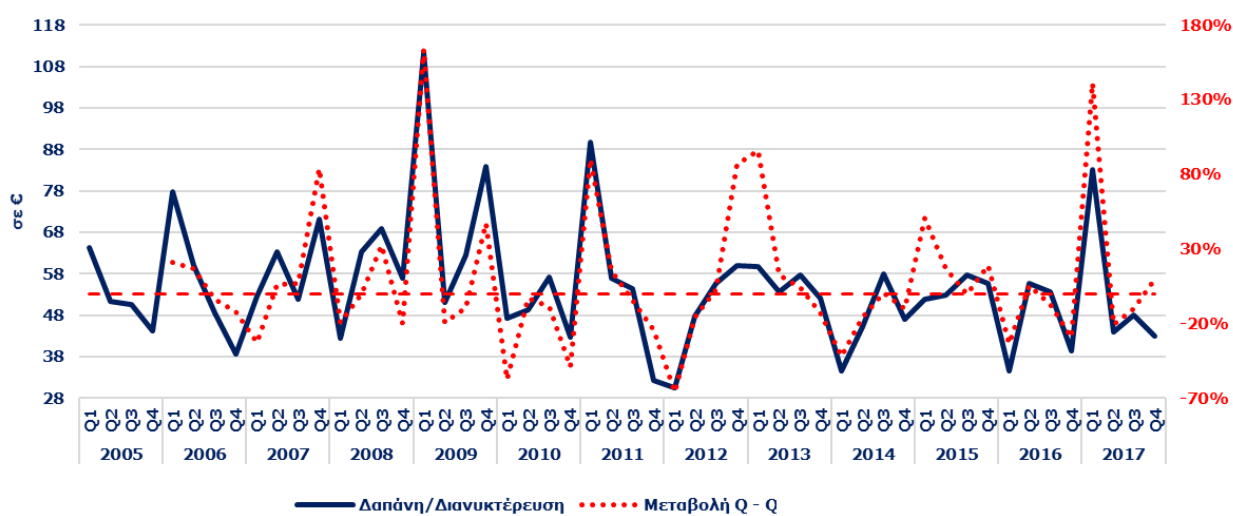

Πηγή: Τράπεζα της Ελλάδος - Επεξεργασία SETE Intelligence

Μέση Δαπάνη ανά Διανυκτέρευση στην Ελλάδα το 2017	68
από Τσεχία	47
% του Μ.Ο της χώρας	70,0%

Πηγή: Τράπεζα της Ελλάδος - Επεξεργασία SETE Intelligence

Μέση Διάρκεια Παραμονής και μεταβολή της ανά τρίμηνο, 2005 - 2017

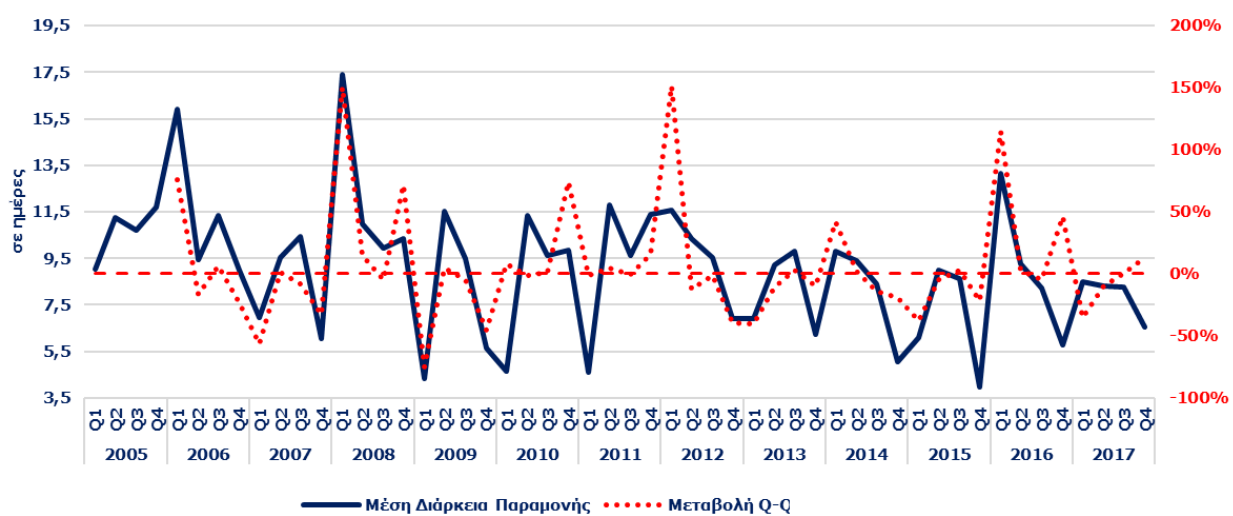

Πηγή: Τράπεζα της Ελλάδος - Επεξεργασία SETE Intelligence

Μέση Διάρκεια Παραμονής στην Ελλάδα το 2017	7,7
από Τσεχία	8,2
% του Μ.Ο της χώρας	106,5%

Πηγή: Τράπεζα της Ελλάδος - Επεξεργασία SETE Intelligence

Η Μέση κατά Κεφαλή Δαπάνη (ΜΚΔ) για την αγορά της Τσεχίας το 2017 ανέρχεται στα **€ 390 (έναντι € 547 το 2005, -28,7%),** χαμηλότερη κατά **-25,4%** από την ΜΚΔ που καταγράφεται στο σύνολο της χώρας (**€ 522**). Η ΜΚΔ από το 2005 – 2008 εμφανίζει διακυμάνσεις, από το 2009 – 2012 μείωση (**-12,0%**), από το 2012 – 2015 διακυμάνσεις ενώ από το 2015 – 2017 μείωση (**-15,6%**). Η υψηλότερη ΜΚΔ καταγράφεται το 2008 (**€ 682**) και η χαμηλότερη το 2017 (**€ 390**).

Η Μέση Δαπάνη ανά Διανυκτέρευση για την αγορά της Τσεχίας ανέρχεται στα **€ 47** έναντι **€ 68 (30,0% χαμηλότερη)** που είναι στο σύνολο της χώρας, καταγράφοντας μείωση **-5,9%** σε σύγκριση με το 2005 (**€ 50**). Η υψηλότερη Μέση Δαπάνη ανά Διανυκτέρευση καταγράφηκε το 2008 (**€ 66**) ενώ η χαμηλότερη το 2017 (**€ 47**).

Αναφορικά με την Μέση Διάρκεια Παραμονής, οι τουρίστες από την Τσεχία διαμένουν κατά μέσο όρο στην Ελλάδα **8,2 ημέρες (6,5% υψηλότερα** από τον μέσο όρο της χώρας που είναι **7,7 ημέρες**). Η Μέση Διάρκεια Παραμονής για την αγορά της Τσεχίας εμφανίζει διακυμάνσεις από έτος σε έτος, με πτωτική όμως τάση (**-24,3%**, από **10,9** ημέρες το 2005 σε **8,2** ημέρες το 2017), με την υψηλότερη τιμή να καταγράφεται το 2005 (**10,9** ημέρες) και την χαμηλότερη το 2015 (**8,1** ημέρες).

Τέλος, όσον αφορά τις προοπτικές της οικονομίας της Τσεχίας, σύμφωνα με την μελέτη του INSETE [Outlook 2018«Οι προοπτικές του εισερχόμενου τουρισμού στην Ελλάδα το 2018»](#), αυτές είναι θετικές λόγω της υψηλής καταναλωτικής εμπιστοσύνης και της ανατίμησης της τσεχικής κορώνας έναντι του Ευρώ.



ΕΞΕΛΙΞΗ ΤΟΥΡΙΣΤΙΚΩΝ ΔΕΙΚΤΩΝ 2005 - 2017

Αφίξεις ανά τρίμηνο, 2005 - 2017

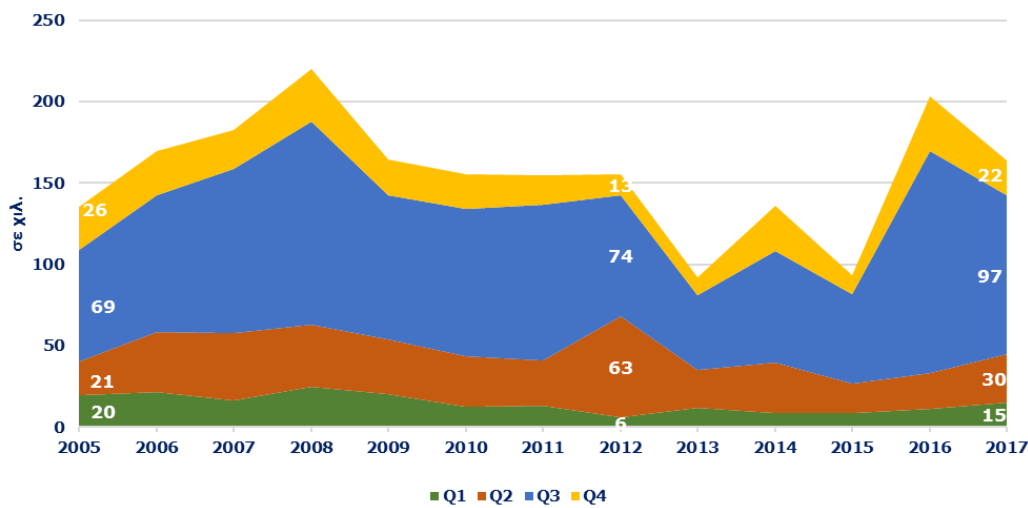

Πηγή: Τράπεζα της Ελλάδος - Επεξεργασία SETE Intelligence

Σύνολο Αφίξεων 2017	27.194.185
από Ισπανία	163.989
% επί του συνόλου	0,6%
Top-3 προορισμοί το 2017	-

Πηγή: Τράπεζα της Ελλάδος - Επεξεργασία SETE Intelligence

Διανυκτερεύσεις ανά τρίμηνο, 2005 - 2017

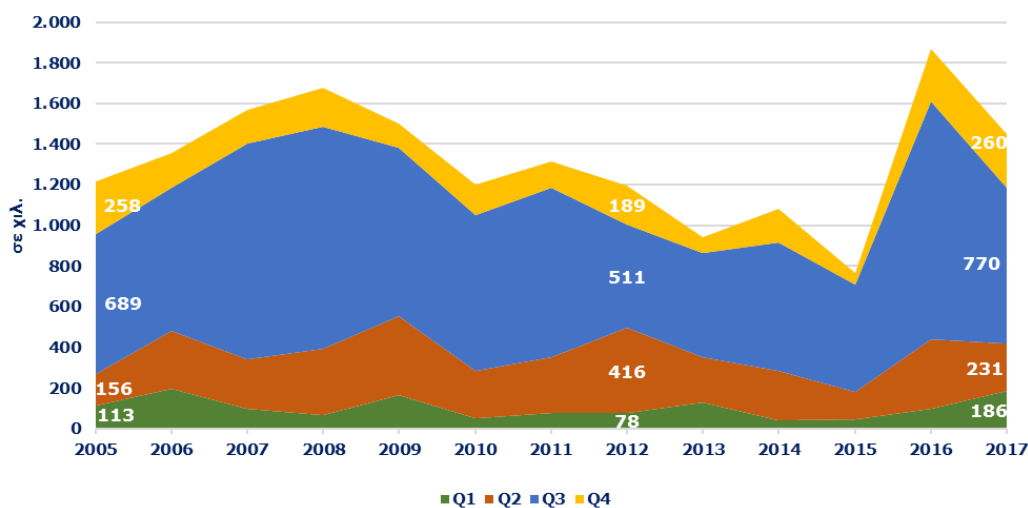

Πηγή: Τράπεζα της Ελλάδος - Επεξεργασία SETE Intelligence

Σύνολο Διανυκτερεύσεων 2017	209.855.157
από Ισπανία	1.447.228
% επί του συνόλου	0,7%

Πηγή: Τράπεζα της Ελλάδος - Επεξεργασία SETE Intelligence

Έσοδα ανά τρίμηνο, 2005 - 2017

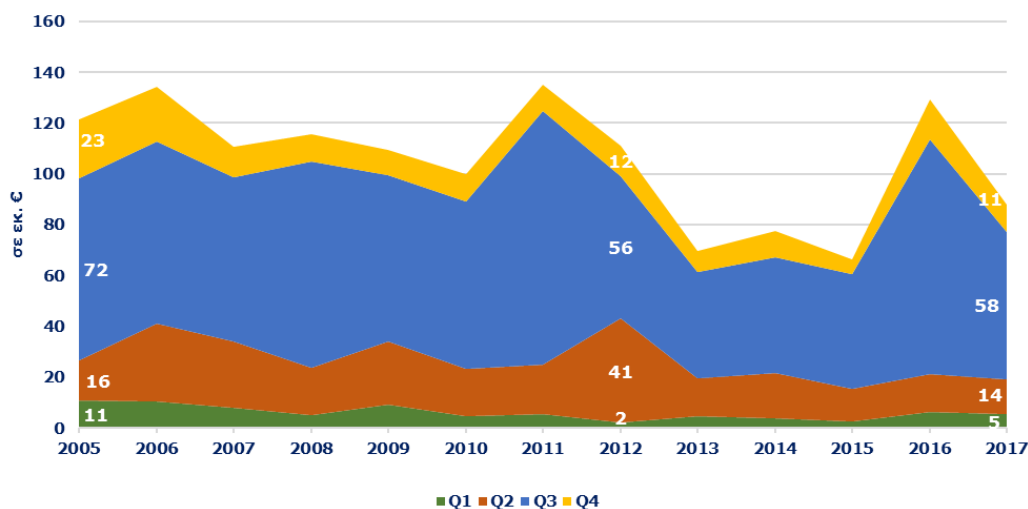

Πηγή: Τράπεζα της Ελλάδος - Επεξεργασία SETE Intelligence

Σύνολο Εισπράξεων 2017	14.202.462.079
από Ισπανία	87.753.748
% επί του συνόλου	0,6%

Πηγή: Τράπεζα της Ελλάδος - Επεξεργασία SETE Intelligence

Ο εισερχόμενος τουρισμός από την Ισπανία εμφανίζει μικτή εικόνα. Συγκεκριμένα την περίοδο 2005 – 2008, ο εισερχόμενος τουρισμός από την Ισπανία εμφάνισε αύξηση **+62,8%** (από **135 χιλ.** το 2005 σε **220 χιλ.** το 2008) ενώ από το 2008 – 2013 μείωση **-58,2%** (από **220 χιλ.** το 2008 σε **92 χιλ.** το 2013). Την περίοδο 2013 – 2017 παρατηρούνται αυξομειώσεις από έτος σε έτος φθάνοντας το 2017 τις **164 χιλ.** αφίξεις (**+21,4%** σε σύγκριση με το 2005) και μερίδιο αγοράς **0,6%**, όταν το 2005 το μερίδιο αγοράς της Ισπανίας ήταν **0,9%**. Ρεκόρ αφίξεων για την αγορά της Ισπανίας καταγράφηκε το 2008 (**220 χιλ.**) με 2^η καλύτερη επίδοση το 2016 (**203 χιλ.**).

Οι αφίξεις από την Ισπανία εμφανίζουν έντονη εποχικότητα με το **77,5%** των αφίξεων για το 2017 να καταγράφονται στα Q2 – Q3, ενώ τα αντίστοιχα μεγέθη για το Q1 και Q4 ήταν **9,2%** και **13,3%**.

Σύμφωνα με στοιχεία του UNWTO 2016, η Ελλάδα αποτελεί τον **18^ο** πιο δημοφιλή προορισμό για εξερχόμενα ταξίδια από την Ισπανία. Δεν υπάρχουν στοιχεία για τους δημοφιλέστερους προορισμούς στην Ελλάδα των τουριστών από την Ισπανία.

Αναφορικά με τις διανυκτερεύσεις των τουριστών από την Ισπανία, το 2017 καταγράφηκαν **1.447 χιλ.** με μερίδιο αγοράς **0,7%** όταν το 2005 είχαν καταγραφεί **1.216 χιλ.** και μερίδιο αγοράς **0,8% (+19,0%)**. Σε αντίθεση με τις αφίξεις, έντονη εποχικότητα δεν παρατηρείται στις διανυκτερεύσεις με μόλις το **69,2%** των διανυκτερεύσεων για το 2017 να καταγράφεται στα Q2 – Q3 ενώ αντίστοιχα στα Q1 και Q4 καταγράφεται το **12,8%** και **18,0%**. Ο υψηλότερος αριθμός διανυκτερεύσεων καταγράφηκε το 2016 (**1.869 χιλ.**).

Οι εισπράξεις από την Ισπανία το 2017 άγγιξαν τα **€ 88 εκ.** με μερίδιο αγοράς **0,6%** όταν το 2005 το σύνολο των εισπράξεων ήταν **€ 121 εκ.** και μερίδιο αγοράς **1,1% (-27,8%)**. Στα Q2 – Q3 καταγράφεται το **81,6%** των εσόδων για το 2017 από την αγορά της Ισπανίας. Τα υψηλότερα έσοδα καταγράφηκαν το 2011 (**135 εκ.**) και ακολούθως το 2016 (**129 εκ.**).



ΕΙΣΕΡΧΟΜΕΝΟΣ ΤΟΥΡΙΣΜΟΣ ΑΠΟ ΤΗΝ ΙΣΠΑΝΙΑ

ΕΞΕΛΙΞΗ ΤΟΥΡΙΣΤΙΚΩΝ ΔΕΙΚΤΩΝ 2005 - 2017

Δαπάνη/Ταξίδι και μεταβολή της ανά τρίμηνο, 2005 - 2017

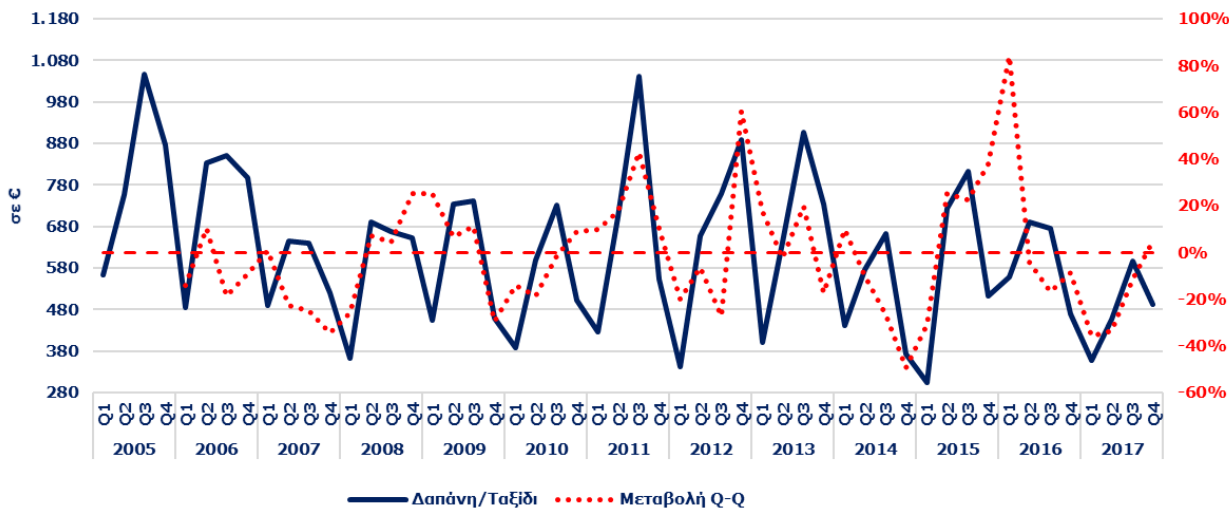

Πηγή: Τράπεζα της Ελλάδος - Επεξεργασία SETE Intelligence

Μέση κατά Κεφαλή Δαπάνη στην Ελλάδα το 2017 από Ισπανία	522
% του Μ.Ο της χώρας	102,5%

Πηγή: Τράπεζα της Ελλάδος - Επεξεργασία SETE Intelligence

Δαπάνη/Διανυκτέρευση και μεταβολή της ανά τρίμηνο, 2005 - 2017

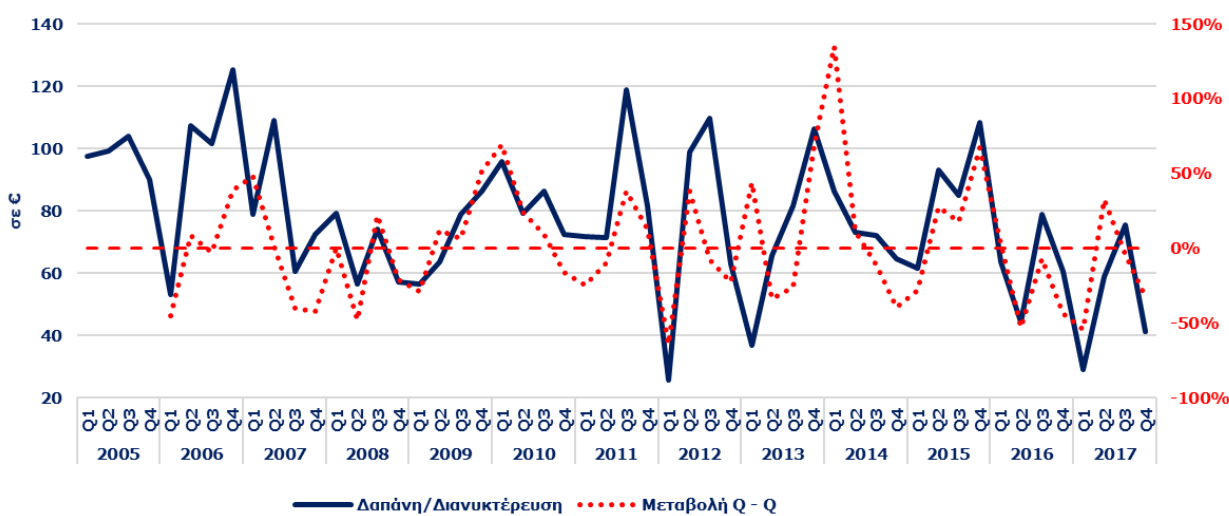

Πηγή: Τράπεζα της Ελλάδος - Επεξεργασία SETE Intelligence

Μέση Δαπάνη ανά Διανυκτέρευση στην Ελλάδα το 2017 από Ισπανία	68
% του Μ.Ο της χώρας	89,6%

Πηγή: Τράπεζα της Ελλάδος - Επεξεργασία SETE Intelligence

Μέση Διάρκεια Παραμονής και μεταβολή της ανά τρίμηνο, 2005 - 2017

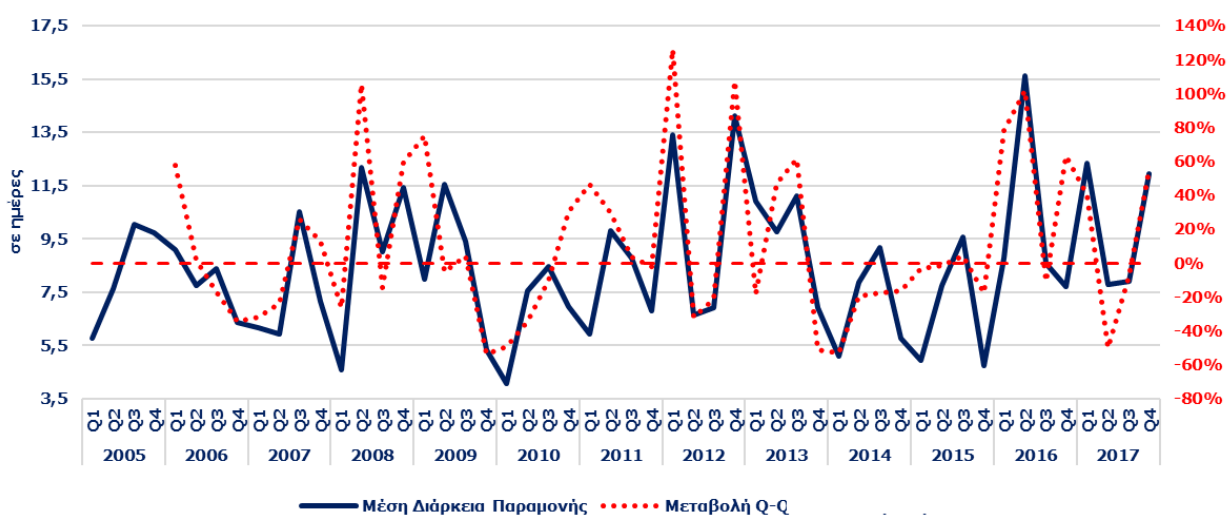

Πηγή: Τράπεζα της Ελλάδος - Επεξεργασία SETE Intelligence

Μέση Διάρκεια Παραμονής στην Ελλάδα το 2017 από Ισπανία	7,7
% του Μ.Ο της χώρας	114,4%

Πηγή: Τράπεζα της Ελλάδος - Επεξεργασία SETE Intelligence

Η Μέση κατά Κεφαλή Δαπάνη (ΜΚΔ) για την αγορά της Ισπανίας το 2017 ανέρχεται στα **€ 535** (έναντι **€ 899** το 2005, **-40,5%**), υψηλότερη κατά **+2,5%** από την ΜΚΔ που καταγράφεται στο σύνολο της χώρας (**€ 522**). Η ΜΚΔ των τουριστών από την Ισπανία από το 2005 - 2017 εμφανίζει διακυμάνσεις (με τις υψηλότερες τιμές να σημειώνονται στο Q3 και τις χαμηλότερες στο Q1) με πτωτική όμως τάση από έτος σε έτος με την υψηλότερη τιμή να καταγράφεται το 2005 (**€ 899**) και την χαμηλότερη το 2017 (**€ 535**).

Η Μέση Δαπάνη ανά Διανυκτέρευση για την αγορά της Ισπανίας ανέρχεται στα **€ 61** έναντι **€ 68** που είναι στο σύνολο της χώρας (**10,4%** χαμηλότερη), καταγράφοντας μείωση **-39,3%** σε σύγκριση με το 2005 (**€ 100**). Η Δαπάνη ανά Διανυκτέρευση όπως και η ΜΚΔ εμφανίζει διακυμάνσεις από έτος σε έτος με πτωτική όμως τάση, με την υψηλότερη τιμή να καταγράφεται το 2011 (**€ 103**) και την χαμηλότερη το 2017 (**€ 61**).

Αναφορικά με την Μέση Διάρκεια Παραμονής, οι τουρίστες από την Ισπανία διαμένουν κατά μέσο όρο στην Ελλάδα **8,8 ημέρες** (**14,4%** υψηλότερα από τον μέσο όρο της χώρας που είναι **7,7 ημέρες**). Η Μέση Διάρκεια Παραμονής για την αγορά της Ισπανίας εμφανίζει διακυμάνσεις από έτος σε έτος, με την υψηλότερη τιμή να καταγράφεται το 2013 (**10,2 ημέρες**) και την χαμηλότερη το 2012 (**7,7 ημέρες**).

Πηγές

- [Τράπεζα της Ελλάδας, Έρευνα Συνόρων 2005 – 2017,](#)
- [Forschungsgemeinschaft Urlaub und Reisen \(FUR\) 2017,](#)
- [Office for National Statistics, United Kingdom](#)
- [Le Memento du Tourisme 2017,](#)
- [Phocus Wright, US Consumer Travel Report 2015,](#)
- [ISTAT \(Istituto Nazionale di Statistica\) 2017,](#)
- [NBTC – NIPO Research 2017,](#)
- [Russia Public opinion Research Center \(VTSIOM\),](#)
- [West Vlaams Economisch Studie Bureau \(WES\),](#)
- [Swiss Tourism in Figures 2017,](#)
- [Marketagent.com,](#)
- [Turespana,](#)
- [Danmarks Statistik Data \(IDE\).](#)

Η παρούσα μελέτη υλοποιήθηκε από το INSETE στο πλαίσιο της Πράξης: «Ενίσχυση της θεσμικής και επιχειρησιακής ικανότητας του ΣΕΤΕ» με κωδικό MIS 5000993, η οποία εντάσσεται στο **Επιχειρησιακό Πρόγραμμα “Ανάπτυξη Ανθρώπινου Δυναμικού Εκπαίδευση & Δια Βίου Μάθηση ΕΣΠΑ 2014-2020”** και συγχρηματοδοτείται από το Ευρωπαϊκό Κοινωνικό Ταμείο (ΕΚΤ).



Επιχειρησιακό Πρόγραμμα
**Ανάπτυξη Ανθρώπινου Δυναμικού,
Εκπαίδευση και Διά Βίου Μάθηση**
Με τη συγχρηματοδότηση της Ελλάδας και της Ευρωπαϊκής Ένωσης



INSETE

Ινστιτούτο του Συνδέσμου
Ελληνικών Τουριστικών Επιχειρήσεων

Βουκουρεστίου 32
106 71 Αθήνα

T: 210 3244 368

www.insete.gr
intelligence@insete.gr